

Ornithologische Beobachtungen in Bremen samt angrenzender Flussniederungen 2016



Michael Fricke
Stefan Pfützke
Manfred Trobitz

Bremen, März 2018

1. Einleitung und Methode

Publikationen in Form von Periodika oder Avifaunen zur Bremer Vogelwelt haben schon eine längere Geschichte. So verfasste 1958 die Bremer Naturschutz Gesellschaft den ersten Jahresbericht über Vogelbeobachtungen in Teilen des Bremer Gebietes. 1962 gab es den zweiten Bericht mit Beobachtungen aus dem Winterhalbjahr 1961/62 und 1964 einen weiteren u.a. über die Brutvögel im Bremer Gebiet. Zwischen 1972 und 1977 wurden drei etwas umfangreichere Berichte herausgebracht, die jeweils einen Zweijahreszeitraum abhandelten. Nach einer Pause erschienen 1992 das Buch „Die Vögel Bremens und der angrenzenden Flussniederungen“ von J. SEITZ und K. DALLMANN und 2004 der Fortsetzungsband dieses Werkes, der den Zeitraum von 1992 bis 2001 behandelte und von J. SEITZ, K. DALLMANN und T. KUPPEL verfasst wurde.

Seitdem gab es keine entsprechenden Arbeiten mehr. Da sich aber die Datenlage sowie deren Zugänglichkeit durch die Etablierung des Internetportals Ornitho.de grundlegend gewandelt hat, sahen es die Verfasser des vorliegenden Berichtes an der Zeit, die Tradition fortzusetzen und wagen hiermit eine Zusammenstellung für das Jahr 2016, die auf den Datensätzen von Ornitho.de beruht. Ornitho.de (www.ornitho.de) wird vom Dachverband Deutscher Avifaunisten (DDA) getragen und von der Deutschen Ornithologen-Gesellschaft (DOG) unterstützt. Bei Fragen zu Ornitho.de wenden Sie sich bitte an die jeweiligen Regionalkoordinatoren:

http://www.ornitho.de/index.php?m_id=1124&item=13

Der in diesem Bericht behandelte Betrachtungsraum beschränkt sich nicht ausschließlich auf die Flächen innerhalb der Bremer Landesgrenze (ohne Bremerhaven), sondern orientiert sich an dem Bearbeitungsgebiet von SEITZ & DALLMANN 1992 (s.o., dort dargestellt auf S. 7 und 8). Da die Daten in Ornitho.de in vielen Fällen einem gut 1,03 qm² großen Raster zugeordnet sind, wurden alle innerhalb der Grenzen von SEITZ & DALLMANN 1992 gelegenen Raster, auch wenn sie nur knapp angeschnitten wurden, in den Datenpool mit aufgenommen. Das Bearbeitungsgebiet umfasst dadurch 541 Raster und ist knapp 560 km² groß (Abb. 1). Insgesamt standen 41.022 Datensätze von 217 Beobachtern für das Jahr 2016 zur Verfügung.

Die Bezeichnungen der Beobachtungsgebiete im systematischen Teil orientieren sich an der Namensgebung in Ornitho.de.

Die in fast allen Fällen nicht auf systematischen Erfassungen beruhenden, sondern aufgrund ehrenamtlicher Tätigkeit gewonnenen Daten, sind naturgemäß nicht für eine vollumfängliche Analyse der Avifauna eines Bearbeitungsgebietes geeignet. So haben wir uns vorwiegend auf Daten zum Zugeschehen konzentriert, da sich in der Datenbank nur wenige Daten zu Brutbestandszahlen finden. Es liegt zudem in der Natur der Dinge, dass von den meisten Beobachtern nicht alle Beobachtungen eingegeben werden, sondern nur die, die diese in gewisser Weise als melderelevant erachten. So werden sicher von vielen Beobachtern die ersten und letzten Daten von Zugvögeln eingegeben, während zumindest Beobachtungen von häufigen Arten zur regulären Anwesenheitsphase eher selten gemeldet werden. Außerdem besteht natürlich das Problem, dass viele Individuen und auch ganze Trupps mehrfach gemeldet werden.

Tieferegehende Analysen zu häufigen Arten sind am ehesten über die sog. vollständigen Beobachtungslisten bei Ornitho.de möglich. Da aber nur etwa 7% der Daten über vollständige Listen (gemäß Angaben der Beobachter) eingegeben wurden, ist davon auszugehen, dass Auswertungen zu häufigen und ‚unspektakulären‘ Arten aufgrund der vorhandenen Datenlage nicht sinnvoll sind. Verdeutlicht werden kann dies am Beispiel von Arten wie Amsel und Blaumeise, von denen für das gesamte Jahr 2016 weniger Datensätze vorliegen als das Jahr Tage hat. Vom Haussperling gibt es beispielsweise für das Bearbeitungsgebiet nur 167 Datensätze, es wurde also im Durchschnitt nicht einmal jeden zweiten Tag eine Beobachtung dieser Art gemeldet. Angaben zum Brutbestand sind also anhand des Datenpools nicht abzuleiten. Die Bestände einiger im Fokus des Naturschutzes stehenden Arten werden mitunter alljährlich professionell, beispielsweise im Auftrag von Behörden oder Naturschutzorganisationen erfasst. Vor diesem Hintergrund ist es wenig

sinnvoll, dass unsystematisch erfasste Daten, die sich im Pool von Ornitho.de befinden, hier aufgeführt werden. Unabhängig davon werden aber alle gemeldeten Arten mit der Anzahl vorhandener Datensätze im nachfolgenden Bericht genannt. Für die Arten, für die uns eine detaillierte

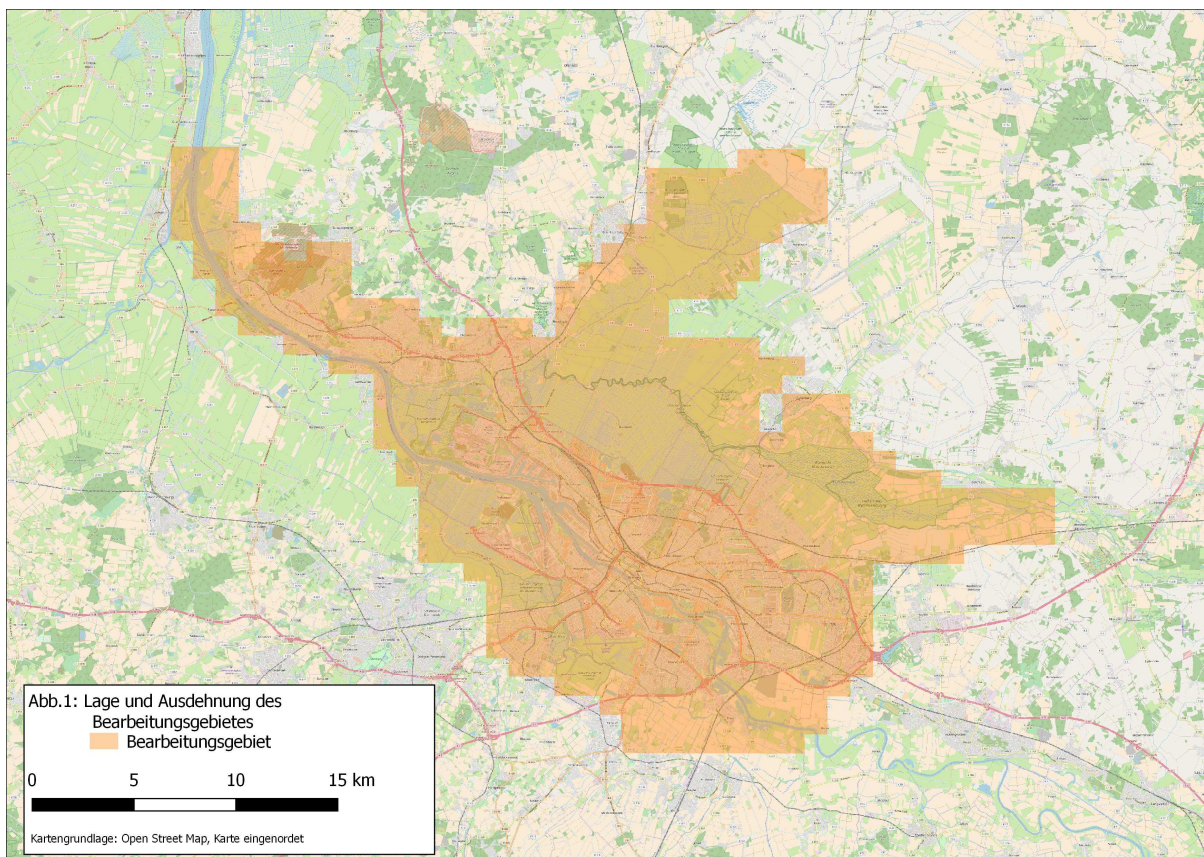

Auflistung von Daten sinnvoll erschien, wurde diese auch durchgeführt. Die Namen der Arten und die Systematik orientieren sich an der Liste des DDA (http://www.ornitho.de/index.php?m_id=1118&item=15), da diese der Ornitho.de-Datenbank zu Grunde liegt.

Es werden alle im Datenpool befindlichen Arten dargestellt, unabhängig von den Ergebnissen möglicher Prüfungen durch die zuständigen Seltenheitenkommissionen und auch unabhängig davon, ob entsprechend zu dokumentierende Beobachtungen überhaupt der zuständigen Kommission gemeldet wurden. Somit ist es durchaus möglich, dass im Bericht Beobachtungen aufgeführt sind, die aufgrund einer späteren Prüfung gestrichen werden, so wie es in der Natur der Dinge liegt, dass Fehlbestimmungen vorkommen und auch diese Zugang in den Datenpool finden und Ergebnisse von Auswertungen beeinflusst haben können.

Ein Blick auf die räumliche Verteilung der Daten (Abb. 2) offenbart, wenig überraschend, dass es echte sogenannte Hotspots in Bremen und Umgebung gibt, aus denen eine hohe Datendichte vorliegt und ebenso Gebiete, aus denen fast gar keine Daten gemeldet wurden. Hierbei spielen sowohl die Attraktivität eines Gebietes und dessen Erreichbarkeit wichtige Rollen, aber auch die individuelle Meldebereitschaft der in den Gebieten vorwiegend beobachtenden Ornithologen. Zu den Gebieten mit einer großen Menge an Datenmaterial gehören u.a. der Bürgerpark und Stadtwald samt Unisee, die Weserabschnitte samt angrenzender Flächen von der südlichen Gebietsgrenze bis in die Hafenanlagen sowie im Bereich des Rader Sandes, die Untere Ochtumniederung und Brokhuchting, die Borgfelder Wümmewiesen sowie das angrenzende Nasse

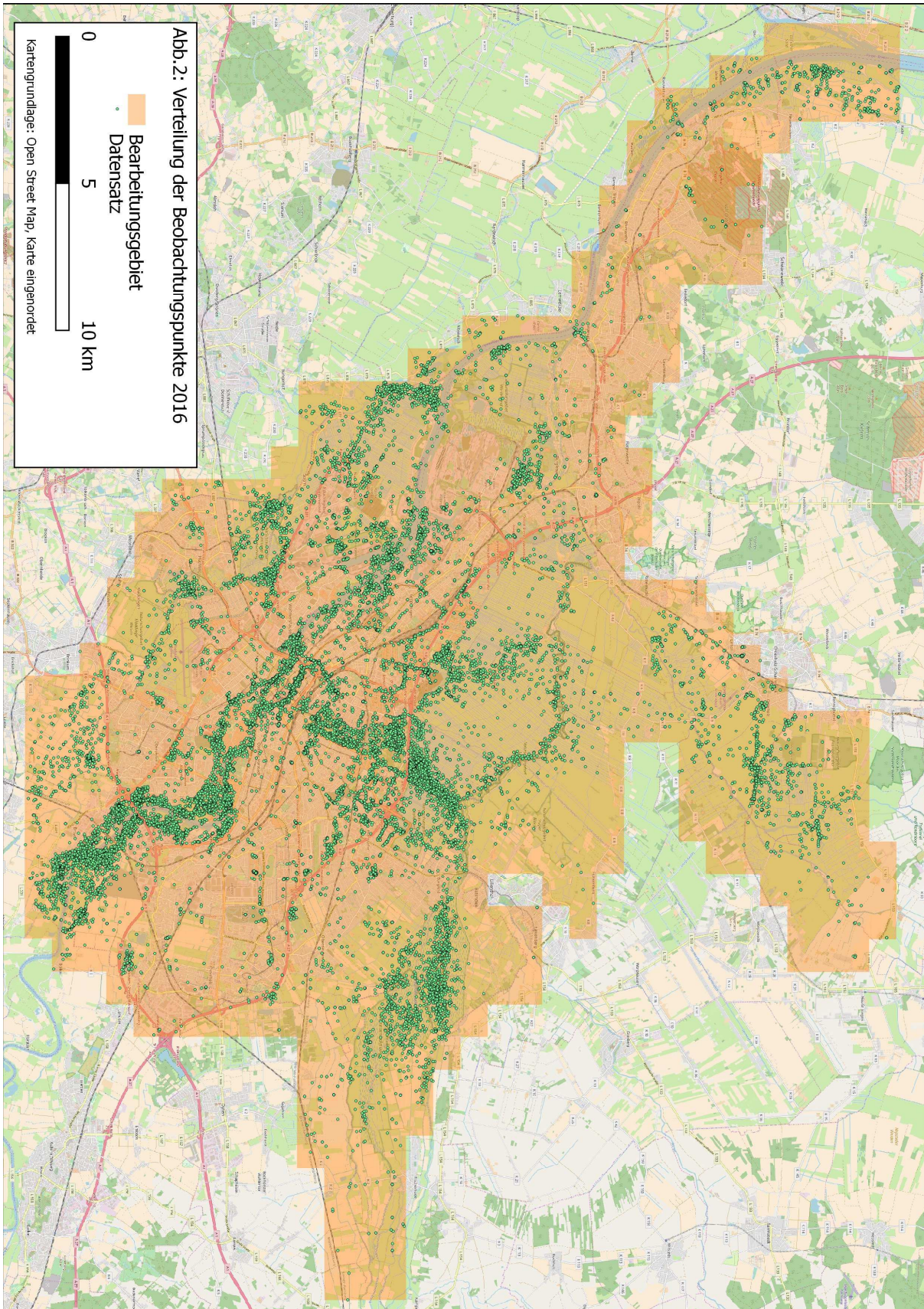

Dreieck, das Oberblockland mit Kuhgrabensee, die wegnahen Bereiche des Niederblocklandes, Teilbereiche im Werderland (v. a. Grambker Sportparksee) und in den Hammewiesen.

Dem gegenüber ist die Datenlage beispielsweise in den Fischerhuder Wümmewiesen (abseits des Nassen Dreiecks), dem Sankt Jürgensland, Wümmensieder- und Wasserhorster Feldmark sowie in den Siedlungsbereichen abseits der näheren Wohnumgebung meldeaktiver Ornitho.de-User eher dünn. Insgesamt liegen also viele Daten von Gewässern (Weser, Überschwemmungsflächen, Seen) vor, demgegenüber wenige aus der sog. „Normallandschaft“. Außerdem sind die „Lieblingsgebiete“ einiger weniger Melder aufgrund deren hoher Meldeaktivität überproportional vertreten. Die zehn aktivsten von insgesamt 217 Meldern haben knapp $\frac{3}{4}$ aller Daten geliefert. Darunter befindet sich eine Person, die alleine 28 % der Gesamtdaten beigesteuert hat!

Für detailliertere Gebietsbetrachtungen zum Meldeaufkommen lohnt ein Blick auf die Karte in Abb. 2. Möglicherweise kann dieser einen Ansporn geben, in Zukunft auch mehr Daten aus bisher wenig mit Meldedaten vertretenen Bereichen einzureichen.

Gemeldet wurden in dem hier betrachteten Jahr 2016 293 Arten und Artengruppen (z.B. unbestimmte Vögel einer Gattung (wie Gans unbestimmt), nicht immer eindeutig zu unterscheidende Arten (Sing / Zwergschwan), Hybriden (Raben x Nebelkrähe), Unterarten (Nordische Schafstelze) und Gefangenschaftsflüchtlinge. Insgesamt wurden 237 Arten (incl. Gefangenschaftsvögel) festgestellt, wovon 137 als Brutvögel gemeldet wurden.

Hervorzuheben sind für dieses Jahr u. a. neben dem Erstnachweis des Adlerbussards, die erstmalige Brut der Schwarzkopfmöwe, die wiederholte Brut des Zwergsumpfhuhns sowie der herbstliche Einflug am 31.10. von Trauerente, Bergente und Mittelsäger in bisher nie registrierten Anzahlen. Bemerkenswert ist aber auch das fehlende Auftreten der Zwergmöwe.

Unter den zwanzig Arten mit den meisten gemeldeten Datensätzen (Tab. 1) sind erwartungsgemäß ganz vorwiegend Vögel der Gewässer und des Grünlandes zu finden, dabei nicht ein einziger Singvogel (erst an 22. bzw. 23 Position erscheinen Rabenkrähe und Gimpel). Die Top 20 repräsentieren zugleich gut 38 % aller insgesamt gemeldeten Daten.

Tabelle 1: Die 20 Arten mit der größten Anzahl an Datensätzen in der Ornithodatenbank im Jahre 2016

Rang	Art	Datensätze
1	Kormoran	1258
2	Lachmöwe	1044
3	Graureiher	1018
4	Silberreiher	983
5	Graugans	980
6	Haubentaucher	975
7	Reiherente	959
8	Mäusebussard	821
9	Stockente	768
10	Höckerschwan	732
11	Silbermöwe	729
12	Schnatterente	702
13	Nilgans	684
14	Blässhuhn	679
15	Sturmmöwe	661
16	Teichhuhn	648
17	Zwergtaucher	579
18	Austernfischer	488
19	Blässgans	478
20	Eisvogel	474

Letztlich soll noch ein kurzer Überblick zur saisonalen Verteilung der Datensätze gegeben werden (Abb. 3). Zu erkennen ist, dass der Vierteljahreszeitraum März bis Mai der mit den höchsten

Aufkommen an Daten ist (34 % aller Datensätze) und von Juni bis September vergleichsweise wenige Daten gemeldet werden (25 % der Daten in einem Dritteljahreszeitraum).



Abb. 3: Monatliche Verteilung der Ornitho.de-Datensätze für 2016

Vor dem Hintergrund der oben aufgeführten Besonderheiten der Ornitho.de-Datensammlung sind nur bedingt Analysen auf Artniveau durchführbar. Dies ist bei allen Ausführungen im nachfolgenden systematischen Teil immer zu berücksichtigen. So ist beispielsweise eine phänologische Betrachtung der Daten immer auch vor dem Hintergrund der Beobachtungs- und Meldeaktivitäten zu sehen.

Sicherlich sind weitergehende Analysen der Daten für manche Arten auf der Grundlage der über 41.000 Datensätze möglich, als dies in diesem Bericht geschehen ist. Aufgrund zeitlicher Zwänge und knapper Freizeit haben wir uns in diesem ersten Bericht, dem hoffentlich viele weitere folgen werden, auf eine recht knappe Darstellung beschränkt.

Wir hoffen, mit dieser Zusammenstellung Anreize zu einer weiterhin fleißigen Eingabe von Daten auf Ornitho.de, möglicherweise auch zu mehr systematischen Zählungen und Besuchen von Gebieten mit dünner Datenlage zu geben.

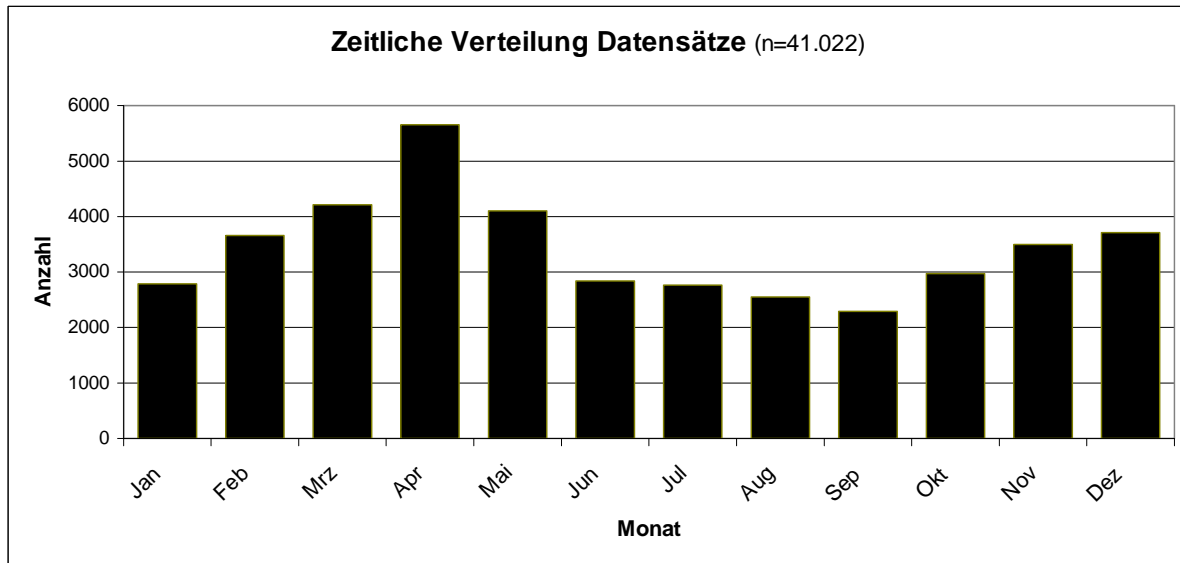
Wir bedanken uns bei allen Meldern für die sehr große Menge an wertvollen Daten sowie bei Thomas Kuppel und Martin Gottschling für die Durchsicht des Manuskriptes.

2. Systematischer Teil

Im nachfolgenden systematischen Teil werden neben den deutschen, wissenschaftlichen und englischen Namen der Vögel auch die Anzahl der vorhandenen Datensätze aufgeführt.

Folgende Abkürzungen werden im Text verwendet:

AD = Ausdeichung bzw. Außendeich

ad. = adult

Ind. = Individuum / Individuen

M = Männchen

W = Weibchen

wf. = weibchenfarbig

dz. = durchziehend

immat. = immatur

juv. = juvenil

K = Kalenderjahr (z.B. K1 = 1. Kalenderjahr)

Rp. = Revierpaar(e)

Höckerschwan - *Cygnus olor* 732

Mute Swan

Maximalzahl der Rastbestände 2016:

02.04.2016 133 Ind. Arberger Marsch AB, DK

Schwarzschan – *Cygnus atratus* 6

Black Swan

06.05.2016 - 1 Ind. Rader Sand MF

bis zum

11.05.2016 Liener Kuhsand-Nord HB, GL

Singschwan - *Cygnus cygnus* 57

Whooper Swan

Letztbeobachtung Heimzug 2016:

17.03.2016 2 Ind. K2 Mittelkämpe MF, GL

Erstbeobachtung Wegzug 2016:

08.10.2016 1 Ind. fliegend Niedervieland GL, HB

Maximalzahl der Rastbestände 2016:

21.01.2016 421ad.,14 K2 Obere Oerenstreekwiesen WE

Zwergschwan - *Cygnus columbianus* 70

Tundra Swan

Letztbeobachtung Heimzug 2016:

17.03.2016 13 Ind./22 Ind. St. Jürgensland/Mittelkämpe MF, GL

Erstbeobachtung Wegzug 2016:

03.11.2016	12 ad.	Liener Kuhsand-Nord	EJ, RL
Maximalzahl der Rastbestände 2016:			
16.02.2016	250 Ind.(~200 +~50)	Niederblockland	HK

Beobachtungen über 100 Ind.

10.01.2016	110 Ind.	NSG Borgfelder Wümmewiesen	A. Freier
27.02.2016	115 Ind.	St. Jürgensland West	MF
03.03.2016	105 Ind.(89 ad.,16 K2)	St. Jürgensland West	RA
04.03.2016	103 Ind.(89 ad.,14 K2)	St. Jürgensland West	WE
04.03.2016	118 Ind.(101 ad., 17 K2)	Vierhausen	T. Schikore
05.03.2016	107 Ind.(92 ad., 15 K2)	St. Jürgensland West	K. Schröder

Kanadagans - *Branta canadensis* 378
Canada Goose

Schwerpunkt der Verteilung ist deutlich das Oberblockland (wahrscheinlicher Ursprung der Population liegt im St. Jürgensland, Gehrdenener Sielfleet). Daneben Brutvorkommen Niedervieland, Brokhuchting, Mittelweser, Wümmewiesen, Werderland?

Maximalzahl der Rastbestände 2016:

14.01.2016	228 Ind.	Lilienthal östl. Truper Blänken	RL
------------	----------	---------------------------------	----

Weißwangengans - *Branta leucopsis* 153
Barnacle Goose

Maximalzahl der Rastbestände 2016:

20.03.2016	~10000 Ind.	Liener Kuhsand-Nord	DK
Erstbeobachtung Wegzug:			
09.08.2016	~75 Ind.	Hemelinger Außendeich	MF

Brutzeitbeobachtungen im Mai und Juni im Hemelinger Außendeich.

Zwergschneegans - *Anser rossii* 5
Ross's Goose

5 Nachweise in der Zeit von 16.01. bis 31.01 2016 aus dem St. Jürgensland und Niederblockland. Anhand der Fotos eindeutig diese Art, obwohl die Beobachtungen in der Ornitho.de-Datenbank als Schneegans angegeben sind. Der Vogel war mit einem Züchtering versehen.



Foto 1: Zwergschneegans im St. Jürgensland (Foto: S. Krüger, 28.02.2016).

Streifengans - *Anser indicus*
Bar-headed Goose

5

06.02.2016	1 Ind.	Wasserhorster Feldmark	GL
21.04.2016	1 Ind.	Fährplate	MF
02.05.2016	1 Ind.	Liener Kuhsand-Nord	EJ, RL
10.05.2016	1 Ind.	Liener Kuhsand-Nord	MF

Saatgans - *Anser fabalis*
Bean Goose

150

Letztbeobachtung Heimzug 2016:

07.05.2016	1 Ind.	Hochwasser-Rückhaltebecken-Süd	LT, MF, TK, MT
------------	--------	--------------------------------	----------------

Erstbeobachtung Wegzug 2016:

16.09.2016	>3 Ind.	Hemelinger AD östl. Eisenbahn	TK
------------	---------	-------------------------------	----

Maximalzahl der Rastbestände 2016:

14.10.2016	500 Ind.	Oyten	RL
------------	----------	-------	----

Maximalzahl durchziehender Vögel 2016:

16.02.2016	1385 Ind. dz.	Wielsee	TK
------------	---------------	---------	----

Die Vögel zogen in der Zeit von 10:35-11:15

Es wurden keine Beobachtungen von ssp. *fabalis* (Waldsaatgans) gemeldet.

Kurzschnabelgans - *Anser brachyrhynchus*
Pink-footed Goose

1

12.03.2016	1 Ind.	Liener Kuhsand	MF
------------	--------	----------------	----

Blässgans - <i>Anser albifrons</i>	478		
Greater White-fronted Goose			
Erstbeobachtung 2016:			
11.09.2016	1 Ind.	Rader Sand	EJ
Letztbeobachtung 2016:			
22.05.2016	4 Ind.	NSG "Kuhgrabensee"	H. Harder
Maximalzahl der Rastbestände 2016:			
10.01. - 16.01.2016	~ 10000 Ind.	Blockland/St. Jürgensland	HK, EL u.a.
Ringablesungen 2016:			
Schwarzer Halsring weiße Schrift: JRL			
13.02.2016	unter 45 Ind.	Katrepeler Weiden	AB
Schwarzer Halsring weiße Schrift: RK5; RN1; TS8; FKR			
08.03.2016	unter ~ 2000 Ind.	Brokhuchting	GL, HB
Schwarzer Halsring weiße Schrift: SC4			
23.10.2016	unter >300 Ind.	Liener Kuhsand: Nord	EL
Graugans - <i>Anser anser</i>	980		
Greylag Goose			
Maximalzahlen 2016:			
31.08.2016	1160 Ind.	Liener Kuhsand-Nord	EJ
17.01.2016	1000 Ind.	St. Jürgensland	DK
Weitere Nachweise im vierstelligen Bereich gibt es nicht.			
Nilgans - <i>Alopochen aegyptiaca</i>	684		
Egyptian Goose			
Beobachtungen aus allen Monaten und fast allen Gebieten.			
Maximalzahl 2016:			
17.12.2016	121 Ind.	S Ortslage Dreye	GL
Brandgans - <i>Tadorna tadorna</i>	376		
Common Shelduck			
Beobachtungen liegen aus allen Monaten vor.			
Maximalzahl 2016:			
12.03.2016	~80 Ind.	Liener Kuhsand - Nord	RA, MF
Brutvogel hauptsächlich entlang der Weser.			

Rostgans - *Tadorna ferruginea* 16
Ruddy Shelduck

Es liegen Beobachtungen zwischen dem 26.02.2016 und 15.09.2016 mit maximal 8 Ind. am 04.07.17 (M. Fricke) vor, fast alle Beobachtungen stammen vom Arberger Außendeich. Daneben eine Beobachtung am 13.03.2016 aus der Fischerhuder Wümmeniederung mit 1 Ind. (A. Seyler).

Brautente *Aix sponsa* 3
Wood Duck

Es liegen zwei Beobachtungen aus dem Bürgerpark und eine vom NSG „Kuhgrabensee“ von jeweils einem Männchen vor.
Die Art wird wie die folgende im Bürgerpark freifliegend gehalten.

Mandarinente - *Aix galericulata* 16
Mandarin Duck

Bis auf drei Beobachtungen stammen alle Daten vom Waller Friedhof. Alle Beobachtungen betreffen einzelne Männchen, Weibchen wurden dagegen nicht gemeldet.



Foto 2: Mandarinente auf der Wümme bei Borgfeld (17.10.2016, Foto: S. Pfützke).

Schnatterente - *Anas strepera* 702
Gadwall

Beobachtungen liegen aus allen Monaten vor.

Maximalzahl 2016:

28.03.2016 mind. 450 Ind. Am Ochtumswerk RA

Es liegt nur ein Brutnachweis vor, obwohl die Art verbreitet vorkommt:

28.06.2016 1 W mit 8 pulli Ausdeichung Obere Oerenstreekwiesen A. Freier



Foto 3: Schnatterente im Stadtwald (08.10.2016, Foto: S. Pfützke).

Pfeifente - *Anas penelope* 442
Eurasian Wigeon

Es liegen Beobachtungen aus allen Monaten vor.

Maximalzahl 2016:

01.11.2016 ~1450 Ind. Kuhgrabensee WE

Krickente - *Anas crecca* 336
Common Teal

Aus allen Monaten wurden Beobachtungen gemeldet.

Maximalzahl 2016:

01.04.2016 mind. 600 Ind. Nasses Dreieck JS

Stockente - *Anas platyrhynchos* 768
Mallard

Beobachtungen liegen aus allen Monaten vor.

Maximalzahl 2016:

10.01.2016 ~1000 Untere Oerenstreekwiesen M. Schwenke

Spießente - *Anas acuta* 109
Northern Pintail

Letztbeobachtung Heimzug 2016:

30.04.2016 4 Ind. Duntzenwerder TC, MF

Erstbeobachtung Wegzug 2016:

08.09.2016 1 wf. Ind. Arberger Außendeich TK, A. Flemke

Maximalzahl 2016:

14.03.2016 ~175 (~100 M, ~75 W) Ind. Untere Oerenstreekwiesen A. Freier

Knäkente - *Anas querquedula* 84
Garganey

26.03.2016 m. 6 (3 M, 3 W) Ind. Brokhuchting H. Ackermann

14.09.2016 1 wf. Ind. Blauer Werder TK

Maximalzahl 2016:

21.07.2016 30 Ind. AD Obere Oerenstreekwiesen T. Rautenberg, JS

Ein Brutnachweis:

26.06.2016 1 W, 8 pulli AD Obere Oerenstreekwiesen A. Freier

Löffelente - *Anas clypeata* 327
Northern Shoveler

Beobachtungen liegen aus allen Monaten vor.

Maximalzahl 2016:

28.03.2016 m. 220 Ind. Brokhuchting RA

Brutnachweis 2016:

26.06.2016 1 W und 6 pulli AD Obere Oerenstreekwiesen JS

Kolbenente - *Netta rufina* 35
Red-crested Pochard

Zwischen dem 26.07.2016 und 16.10.2016 hielten sich Kolbenenten im NSG „Neue Weser“ auf, mit einem Maximum von 4 Ind. (2 M, 2 wf.) am 03.08.2016 (HB, GL u.a.)

Bei Beobachtungen von 1 M am Werdersee am 31.10.2016 (TK) sowie 1 M, 1 W am Blauen Werder könnte es sich um Vögel vom NSG „Neue Weser“ gehandelt haben.

Außerdem hielt sich 1 M am Grambker Sportparksee vom 23.11.2016 bis 29.12.2016 auf (M. Fricke u.a.).



Foto 4: Kolbenente auf dem Grambker Sportparksee (29.12.2016, Foto: S. Pfützke).

Tafelente - *Aythya ferina* 224
Common Pochard

Beobachtungen in allen Monaten.

Maximalzahl 2016:

27.02.2016 mind. 300 Ind. Am Ochtumsperrwerk

TR

Es wurden keine Hinweise auf Brutvorkommen gemeldet.

Reiherente - *Aythya fuligula* 959
Tufted Duck

Beobachtungen in allen Monaten.

Maximalzahl 2016:

18.01.2016 mind. 600 Ind. Wendebecken/ Überseestadt

TK

Bergente - *Aythya marila* 13
Greater Scaup

Maximalzahl 2016:

31.10.2016 28 Ind. Liener Kuhsand Nord

MF, MT

Dies ist vermutlich die höchste Anzahl, die im Bremer Beobachtungsgebiet bislang nachgewiesen wurde.

Eiderente - *Somateria mollissima* 1
Common Eider

27.12.2016 1 M Stadtwaldsee GL

Trauerente - *Melanitta nigra* 27
Common Scoter

23.03 - 27.03.2016 1 M Grambker Sportparksee MF u.a.
15.07.2016 1 wf. Ind. Arberger Außendeich BB, MF

Am 31.10.2016 fand ein bemerkenswerter Einflug statt:

~100 Ind.	Fährplate	MF, MT
5 Ind.	Rader Sand Süd	MF, MT
48 Ind.	Grambker Sportparksee	MF, MT
1 bis 2 wf. Ind.	Stadtwaldsee	MF, MT, JW
5 wf. Ind.	NSG „Kuhgrabensee“	JW
6 wf. Ind.	Werdersee	HB, TK, GL
7 wf. Ind.	Blauer Werder	HB, TK, GL

Nachfolgende Beobachtungen 2016:

03.11. - 24.11.2016	1 dj. Ind.	Wieltsee bzw. Henkenwerder	TK
01.12.2016	1 wf. Ind.	Fährplate	MF



Foto 5: Einflug von Trauerenten am 31.10.16 am Blauen Werder (Foto: T. Kuppel) und an der Weser bei Rade (kl. Foto, M. Fricke).

Samtente - *Melanitta fusca* 24

Velvet Scoter

09.02. - 14.03.2016	2 M K2	Arberger Außendeich	MF u.a.
12.11.2016	3 Ind.	Weser bei Neuenkirchenern Pütten	EJ
01.12.2016	1 Ind.	Fährplate	MF
09.12.2016	1 M, 1 W	Fährplate	EJ

Schellente - *Bucephala clangula* 313

Common Goldeneye

Es liegen aus allen Monaten Beobachtungen vor.

Maximalzahl 2016:

31.10.2016	m. 25 Ind.	Liener Kuhsand - Nord	MF, MT
------------	------------	-----------------------	--------

Zwergsäger - *Mergellus albellus* 139

Smew

Letztbeobachtung Heimzug:

07.04.2016	1 M	Duntzenwerder	H. Meinecke
------------	-----	---------------	-------------

Erstbeobachtung Wegzug 2016:

15.10.2016	3 wf. Ind.	Dreye	B. Bartsch
------------	------------	-------	------------

Maximalzahl 2016:

09.01.2016	8 M, 26 wf.	Grambker Sportparksee	RA, HB
------------	-------------	-----------------------	--------

Mittelsäger - *Mergus serrator* 6

Red-breasted Merganser

23.03. + 27.03.16	1 W	Fährplate	MF
31.10.2016	26 Ind. in mehreren Trupps weseraufwärts fliegend		MF, MT
Dies stellt vermutlich die höchste festgestellte Anzahl dieser Art im Bremer Gebiet dar.			
31.10.2016	5 wf. Ind.	Blauer Werder	HB, TK
12.11.2016	1 wf. Ind.	Rader Sand Süd	MF

Gänsesäger - *Mergus merganser* 264

Common Merganser

Neben den überwinterten Vögeln gibt es auch mehrere Beobachtungen aus den Sommermonaten, besonders von der Mittelweser.

Maximalzahl 2016:

25.01.2016	20 M, 12 W Ind.	Breites Wasser	K. Schröder
------------	-----------------	----------------	-------------

Wachtel - *Coturnix coturnix* 41
Common Quail

Erstbeobachtung 2016:
06.05.2016 1 Ind. singend Oberblockland AB
Letztbeobachtung 2016:
25.08.2016 2 Ind. Liener Kuhsand-Nord EJ
Maximalzahl 2016:
21.05.2016 6 Ind. singend NSG „Borgfelder Wümmewiesen“ FT

Jagdfasan - *Phasianus colchicus* 358
Common Pheasant

Maximalzahl 2016:
23.07.2016 7 wf. Ind. Arberger Außendeich AB

Rebhuhn - *Perdix perdix* 18
Grey Partridge

Ungefähr die Hälfte der Beobachtungen stammt aus der Leester Marsch/Ochtumausdeichung.
Dort wurde auch ein Bruterfolg belegt:

23.07.2016 2 ad.+1pulli Ochtumausd. Leester Marsch ON

Maximalzahl 2016:
03.02.2016 8 Ind. Wieltsee RR

Zwergtaucher - *Tachybaptus ruficollis* 579
Little Grebe

Es liegen aus allen Monaten Beobachtungen vor.
Herausragendes Brutgebiet in Bremen ist mit mind. 10 Paaren das NSG „Neue Weser“
(s. Maximalzahl). Ferner noch weitere Brutnachweise mit 2 Paaren + 3 pulli an den Teichen
Neuenkirchen (E. Jähme) und einem Paar an der Korbinsel (T. Kuppel).

Maximalzahl 2016:
12.08.2016 42 Ind. (22 ad. + 20 pulli) NSG „Neue Weser“ TR
31.10.2016 >20 Ind. Sportparksee Grambke MF

Haubentaucher - *Podiceps cristatus* 975
Great Crested Grebe

Maximalzahl 2016:
19.01.2016 28 Ind. Blauer Werder TK

Rothalstaucher - *Podiceps grisegena* 32

Red-necked Grebe

06.-10.01.2016	1 Ind.	Sportparksee Grambke	GL, HB u.a.
11.04.2016	1 Ind.	AD Obere Oerenstreekwiesen	AB
14.04.2016	2 Ind.	Blauer Werder	TK u.a.
13.-21.04.2016	2 Ind.	Duntzenwerder	TK, HA u.a.

Die beiden Vögel bauten an einem Nest (H. Ackermann), zogen aber anschließend ab.

Ohrentaucher - *Podiceps auritus* 38

Horned Grebe

08.01.2016	1 Ind.	Werdersee-Verlängerung	TK, TC
18.01.2016-	1 Ind.	Industriehafen + Seehausen	TK u.a.
04.03.2016			
05.04.2016-	1 Ind.	Werdersee	TK u.a.
07.04.2016			
11.04.2016	1 Ind.	Sportparksee Grambke	MF
14.03.2016	1 Ind.	Blauer Werder	TK,TC
31.10.2016-	1 Ind. K1	Liener Kuhsand-Nord	MF u.a.
16.11.2016			
26.12.2016-	1 ad.	Industriehafen	MT, LT, MF
28.12.2016			

Schwarzhalstaucher - *Podiceps nigricollis* 39

Black-necked Grebe

Gehäuftes Auftreten mit z.T. längerer Verweildauer im Frühjahr:

Maximalzahl 2016:

14.04.2016	16 Ind.	Blauer Werder	TK
------------	---------	---------------	----

weitere Nachweise Blauer Werder:

26.04.2016	2 Ind.	Blauer Werder	TK
27.04.2016	2 Ind.	Blauer Werder	TK
28.04.2016	1 Ind.	Blauer Werder	TK
29.04.2016	7 Ind.	Blauer Werder	TK
30.04.2016-	2 Ind.	Blauer Werder	TK
01.05.2016			
03.05.2016-	1 Ind.	Blauer Werder	TK
04.05.2016			
06.08.2016	1 Ind.	Blauer Werder	TK

Nachweise Blockland:

14.04.2016	5 Ind.	Stadtwaldsee	JW, HA
14.04.2016+	2 Ind.	Kuhgrabensee	JW
20.04.2016			AB, GL
19.04.2016+	3 Ind.	Kuhgrabensee	DK
24.04.2016			CZ
09.05.2016	2 Ind.	Kuhgrabensee	MT

Nachweise Sportparksee Grambke:

28.04.2016	7 Ind.	Sportparksee Grambke	MF
29.04.2016	>2 Ind.	Sportparksee Grambke	BB
30.04.2016	6 Ind.	Sportparksee Grambke	MF
02.05.2016	1 Ind.	Sportparksee Grambke	HH
03.05.2016	3 Ind.	Sportparksee Grambke	MF
04.10.2016	1 Ind.	Sportparksee Grambke	MF
31.10.2016	1 Ind.	Sportparksee Grambke	MF
05.11.2016	1 Ind.	Sportparksee Grambke	MF
28.11.2016	1 Ind.	Sportparksee Grambke	K. Dallmann

Nachweise aus Bremen Nord:

06.08.2016-	1 K1	Liener Kuhsand-Nord	MF
13.08.2016			BB



Foto 6: Am 14.04. wurde die Maximalzahl des Schwatthalstauchers für das Bremer Beobachtungsgebiet auf dem Blauen Werder festgestellt, drei Tage später entstand eben dort das kleine Foto (beide Fotos: T. Kuppel).

Prachtaucher - *Gavia arctica* 14
Black-throated Loon

Vom 06.01.- 08.01.2016 hielt sich 1 vorjähriger Vogel (K2) auf dem Grambker Sportparksee auf (B. Bunke u.a.).

Kormoran - *Phalacrocorax carbo*

Great Cormorant

Maximalzahlen an Schlafplätzen:

17.02.2016	556 Ind.	NSG "Neue Weser"	HB
08.01.2016	34 Ind.	Weserinsel	GL
30.12.2016	74 Ind.	NSG "Kuhgrabensee"	KD
26.03.2016	190 Ind.	NSG "Dunger See"	KD

Ringablesungen: Blau 18 A (auf Rügen beringt, mittlerweile K7)

23.02.2016	1 Ind. K7	Hohentorshafen	GL
------------	-----------	----------------	----

Derselbe Vogel hielt sich vom 10.09.- 16.12.2016 hauptsächlich im Hohentorshafen auf.

Laschenring: 2N-9621

23.02.2016	1 Ind. K2	Hohentorshafen	GL
------------	-----------	----------------	----

Laschenring: 2N-6454

19.02.2016	1 Ind. K2	Weserwehr	TK
------------	-----------	-----------	----

Löffler - *Platalea leucorodia* 20

Eurasian Spoonbill

Erstbeobachtung 2016:

1.04.2016	1 Ind. K2	Duntzenwerder	MF u.a.
-----------	-----------	---------------	---------

Letztbeobachtung und Maximalzahl 2016:

01.10.2016	5 Ind. immat.	Liener Kuhsand-Nord	EJ
------------	---------------	---------------------	----

In der Zeit vom 21.04.- 20.05.2016 hielt sich vermutlich immer derselbe Vogel im Duntzenwerder und angrenzenden Bereichen sowie einmal an der Pflanzenkläranlage und im Polder Brokhuchting auf und wurde möglicherweise einmal auf der Fährplate von M. Fricke beobachtet.

Am 14.08.2016 wurde 1 Ind. in der Arberger Marsch von K. Bütje vom Zug aus gesehen.

Rohrdommel - *Botaurus stellaris* 11

Eurasian Bittern

06.01.2016	1 Ind.	Stadtwaldsee	MT
08.01.2016	1 Ind.	Sportparksee Grambke	GL, HB
09.01.2016	2 Ind.	Sportparksee Grambke	MT, TK u.a.
10.01.2016	1 Ind.	Sportparksee Grambke	E. Blümel u.a.

Silberreiher - *Ardea alba* 983

Great Egret

Maximalzahl 2016:

29.02.2016	29 Ind.	Oyten	R. Maares
13.10.2016	28 Ind.	NSG "Kuhgrabensee"	GL

Graureiher - *Ardea cinerea* 1018
Grey Heron

Maximalzahl 2016:

08.03.2016 22 Ind. Oberneulander Wümmeniederung R. Lieber

Seidenreiher - *Egretta garzetta* 9
Little Egret

30.04.2016 1 Ind. Polder Brokhuchting MF, TC
01.05.2016- 2 Ind. Polder Brokhuchting G. Rastig u.a.
03.05.2016.

Schwarzstorch - *Ciconia nigra* 1
Black Stork

05.08.2016 1 K1 kreisend NSG "Neue Weser" TK

Weißstorch - *Ciconia ciconia* 310
White Stork

Aus den Monaten Oktober, November und Dezember liegen keine Beobachtungen vor.

Erstbeobachtung 2016:

26.01.2016 1 ad. Delmenhorst A. Albers

Letztbeobachtung 2016:

29.09.2016 1 Ind. Fährplate MF

Maximalzahl 2016:

27.07.2016 >35 Ind. Stromer Feldmark AB
bei der Nahrungssuche während der Mahd.

Fischadler - *Pandion haliaetus* 49
Osprey

Erstbeobachtung 2016:

05.04.2016 1 Ind. Dunger Marschgraben TK

Letztbeobachtung 2016:

02.10.2016 1 Ind. Fährplate MF

Über 80 % der Beobachtungen beschränken sich auf die Weserniederung. Daneben einzelne aus den Postwiesen, Oberblockland, Borgfelder und Fischerhuder Wümmeniederung.

Bemerkenswert ist eine Brutzeitbeobachtung von 2 Ind. am 19.06.2016 aus dem Niedervieland, wobei ein Fischadler ständig Attacken gegen ein Storchenpaar auf einem Strommast (Nest ohne Junge) flog (H. Ackermann).

In der Zeit vom 14.08.-30.08. hielt sich ein beringter Fischadler (rechts Metallring mit Pfalz, links

schwarzer Ring mit den Lettern PN) mind. 16 Tage in der Leester Marsch auf (R. Röman).

Wespenbussard - *Pernis apivorus* 17
European Honey Buzzard

Die insgesamt 14 Beobachtungen von Wespenbussarden verteilen sich im Frühjahr auf den Zeitraum 07.- 28.05.2016 und im Spätsommer auf den Zeitraum 28.08.-08.09.2016.

Erstbeobachtung 2016:			
07.05.2016	1 Ind.	Rader Sand-Süd	LT, MF, TK, MT
Letztbeobachtung 2016:			
08.09.2016	5 Ind./1 Ind.	Arberger Marsch/Dechte	MF, TK
Maximalzahl 2016:			
08.09.2016	5 Ind.	Arberger Marsch	TK, MF

Schreiadler *Aquila pomarina* 1
Lesser Spotted Eagle

22.07.2016	1 ad.	Wümmeniederung	TR
------------	-------	----------------	----

Anmerkung des Beobachters: „Auf Nahrungssuche ~ 12 Uhr, deutlich größer als Mäusebussard, einfarbig dunkel braungrauen Schwung- und Steuerfedern (deutlich gerundet), Handschwingenspitzen stark gefingert (6 Stück), Kopfgefieder und Körper in hellerem braun, vielleicht auch Schelladler“.

Steppenweihe - *Circus macrourus* 1
Pallid Harrier

02.09.2016	1 K1	Hemelinger Außendeich	TK
------------	------	-----------------------	----

Kornweihe - *Circus cyaneus* 61
Northern Harrier

Erstbeobachtung Wegzug 2016:			
20.08.2016	1 Ind.	Postwiesen	TJL
Letztbeobachtung Heimzug 2016:			
20.08.2016	1 wf. Ind.	Polder südlich Landweg	BB
Maximalzahl 2016:			
04.10.2016	4 Ind.	Liener Kuhsand-Nord	MF

Wiesenweihe - *Circus pygargus* 6
Montagu's Harrier

Erstbeobachtung 2016:			
16.05.2016	1 Ind.	Stromer Feldmark Ost	AB
Letztbeobachtung 2016:			

15.09.2016 1 Ind. Rekumer Wiesen BB

Maximalzahl 2016:

02.08.2016 2 Ind. Hofleute Weiden CW

Rohrweihe - *Circus aeruginosus* 366
Western Marsh Harrier

Erstbeobachtung 2016:

18.03.2016 1 W NSG „Borgfelder Wümmewiesen“ WE

Letztbeobachtung 2016:

10.10.2016 1 wf. Ind. Liener Kuhsand-Nord MF

Maximalzahl 2016:

12.04.2016 3 M, 3 W Leester Marsch RR

Habicht - *Accipiter gentilis* 50
Northern Goshawk

Das Verteilungsmuster des Habichts im Beobachtungsgebiet lässt neben den bekannten Brutvorkommen im Hexenbergwald und St. Jürgenland noch weitere Reviere im Bereich Niedervieland/Werderland und im Bereich der Mittelweser vermuten.

Sperber - *Accipiter nisus* 225
Eurasian Sparrowhawk

Es liegen aus allen Monaten Beobachtungen vor.

Maximalzahl 2016:

04.10.2016 9 Ind. dz. Liener Kuhsand-Nord MF

Brutnachweis 2016:

29.07.2016 mind. 2 juv. Bettelrufe Arsten Nordwest HB

Rotmilan - *Milvus milvus* 82
Red Kite

Winterbeobachtungen 2016:

24.01.2016 1 Ind. an Aas fressend Borgfelder Kuhweide A. Flemke

23.12.2016 1 Ind. Mülldeponie MT

Tabelle 2: Phänologie des Rotmilans im Bearbeitungsgebiet 2016

Jan.	Febr.	Mär.	Apr.	Mai	Jun	Juli	Aug.	Sept	Okt.	Nov.	Dez.
1 Ind.	2 Ind.	12 Ind.	9 Ind.	13 Ind.	3 Ind.	4 Ind.	17 Ind.	19 Ind.	4 Ind.	3 Ind.	1 Ind.

Schwarzmilan - *Milvus migrans* 17
Black Kite

Erstbeobachtung 2016:
07.05.2016 1 Ind. Brokhuchting/Duntzenwerder LT, MF, TK, MT
Letztbeobachtung 2016:
04.10.2016 1 Ind. Liener Kuhsand-Nord MF

Seeadler - *Haliaeetus albicilla* 121
White-tailed Eagle

Es liegen aus allen Monaten Beobachtungen vor.

Besondere Beobachtungen:

29.02.2016 1 ad. greift sich Pfeifente Niederblockland GL
12.11.2016 2 ad. greifen je 1 Blässhuhn Sportparksee Grambke MF

Raufußbussard - *Buteo lagopus* 5
Rough-legged Buzzard

18.02.2016 1 Ind. Wieltsee M. Feldhoff, M. Röttger
26.02.2016 1 Ind. Wiedbrook UH
06.03.2016 1 Ind. Duntzenwerder H. Ackermann
17.11.2016 1 ad. dz. Hollerland MT

Mäusebussard - *Buteo buteo* 821
Common Buzzard

Maximalzahl 2016:
04.10.2016 ~ 650 Ind. ziehend Liener Kuhsand-Nord MF

Adlerbussard - *Buteo rufinus*
Long-legged Buzzard

11.10.2016 1 Ind. Rader Sand - Süd MF, MT u.a.
12.10.2016 1 Ind. (dass. Ind.) Fährplate F. Hollander
Die Beobachtung stellt den Erstdnachweis für das Bearbeitungsgebiet dar.



Foto 7: Der Mäusebussard kann regelmäßig auch im Stadtgebiet, wie in diesem Falle in Riensberg, beobachtet werden (Foto: L. Ritzel, 28.11.2016).



Foto 8: Adlerbussard auf dem Rader Sand - Süd, 11.10.2016 (Foto: S. Pfützke).

Merlin - *Falco columbarius* 12
Merlin

Erstbeobachtung Wegzug 2016:

06.09.2016 1 Ind. Arbergen Außendeich MF

Letztbeobachtung Heimzug 2016:

19.03.2016 1 M Fischerhuder Wümmeniederung MF

Januarbeobachtungen 2016:

08.01.2016 1 Ind. St. Jürgensland MF, G. Teenck

21.01.2016 1 M Fischerhuder Wümmeniederung WE

Rotfußfalke - *Falco vespertinus* 7
Red-footed Falcon

07.05.2016 1 M dz. Liener Kuhsand-Nord LT, MF, TK, MT

02.09.2016 1 K1 Hemelinger AD TK

03.09.2016 1 K1 Arberger Marsch AB

03.09.2016 1 K1 Leester Marsch GL

05.09.2016 1 K1 Osterbruchwiesen TK

07.09.2016 1 K1 Arberger Marsch K. Hoffmann



Foto 9: Dieser Rotfußfalke jagte am 05.09.2016 in der Leester Marsch (Foto: T. Kuppel).

Baumfalke - *Falco subbuteo* 25
Eurasian Hobby

Erstbeobachtung 2016:

24.04.2016 1 Ind. Hexenbergwald TC

Letztbeobachtung 2016:

10.09.2016 1 Ind. Fährplate MF

10.09.2016 1 Ind. Fischerh. Wümmeniederung MF

10.09.2016 1 Ind. Leester Marsch HB

Eine erfolgreiche Brut wurde auf einem Hochspannungsmast im Oberblockland nachgewiesen (O. Brockmann, H. Bähr).

Wanderfalke - *Falco peregrinus* 249
Peregrine Falcon

Es liegen aus allen Monaten Beobachtungen vor. Mehrmals wurden Wanderfalken auch im Winter auf dem Bremer Dom beobachtet.

Brutnachweise 2016:

10.06.2016 3 K1 Kraftwerk Hastedt AB

12.06.2016 1 K1 Kraftwerk Hafen U. Winge

Turmfalke - *Falco tinnunculus* 419
Common Kestrel

Maximalzahl 2016:

08.08.2016 9 Ind. Arberger AD TK

Kranich - *Grus grus* 422
Common Crane

Wegzug 2016:

Beobachtungen von >1000 durchziehenden Ind.:

22.10.2016 2356 Ind. Ostertor-Steintor HB

22.10.2016 1320 Ind. Waller Park/Holzhafen G. Siedenschnur

Nestfund:

04.04.2016 1 Ei Hammeniederung T. Schikore

Am Schlafplatz im Nassen Dreieck wurden am 29.12.2016 bis zu 97 Ind. festgestellt (W. Eikhorst).

Wasserralle - *Rallus aquaticus* 69

Water Rail

Beobachtungen gibt es abgesehen vom September aus allen Monaten und aus den meisten Gebieten.

Brutnachweise bei Fangaktion mit P. Becker:

21.07.2016	2 ad., 3 K1	AD Obere Oerenstreekwiesen	T. J. Linke
13.08.2016	3 Ind. K1	AD Obere Oerenstreekwiesen	IE

Wachtelkönig - *Crex crex* 54

Corn Crane

Erstbeobachtung 2016:

07.05.2016	1 Rufer	AD Obere Oerenstreekwiesen	MF, TK
------------	---------	----------------------------	--------

Letztbeobachtung 2016:

22.07.2016	1 Rufer	NSG „Borgfelder Wümwiesen“	TR
------------	---------	----------------------------	----

Maximalzahl 2016:

15.06.2016	11 Rufer	NSG „Fischerh. Wümmeniederung“	WE
------------	----------	--------------------------------	----

Fast alle Nachweise stammen aus den Wümmewiesen und Hammewiesen. Daneben gibt es einen Nachweis aus der Leester Marsch und Nachweise aus dem Hollerland.

Tüpfelsumpfhuhn - *Porzana porzana* 25
Spotted Crake

Erstbeobachtung 2016:

12.04.2016 1 Rufer AD Obere Oerenstreekwiesen WE

Letztbeobachtung 2016:

25.08.2016 2 dj. Ind. AD Obere Oerenstreekwiesen TK

gefangen durch P. Becker

Alle Beobachtungen stammen aus den Wümmewiesen.

Zwergsumpfhuhn - *Porzana pusilla* 9
Baillon's Crake

Am 21.07.2016 und 04.08.2016 wurden bei von P. Becker durchgeführten Fangaktionen im NSG „Borgfelder Wümmewiesen“ 2 bzw. 1 Jungvogel gefangen. Es ist davon auszugehen, dass dort zwei Paare erfolgreich gebrütet haben.



Foto 10: Jungvogel des Zwergsumpfhuhns in den Borgfelder Wümmewiesen (Foto: W. Eikhorst, 04.08.2016).

Teichhuhn - *Gallinula chloropus* 648
Eurasian Moorhen

Maximalzahl 2016:

22.12.2016 >52 Ind. Wallanlagen GL

Beobachtungen gibt es aus allen Monaten und nahezu aus dem gesamten Bearbeitungsgebiet.

Blässhuhn - *Fulica atra* 679
Eurasian Coot

Maximalzahl 2016:

31.10.2016 ~650 Ind. Sportparksee Grambke MF

28.12.2016 ~650 Ind. Sportparksee Grambke K. Dallmann

Beobachtungen gibt es aus allen Monaten und aus nahezu allen Gebieten.



Foto 11: Vereistes Blässhuhn am 21.01.2016 auf dem Werdersee (Foto: T. Kuppel).

Austernfischer - *Haematopus ostralegus* 488
Eurasian Oystercatcher

Erstbeobachtung:

16.02.2016 2 Ind. Fährplate MF

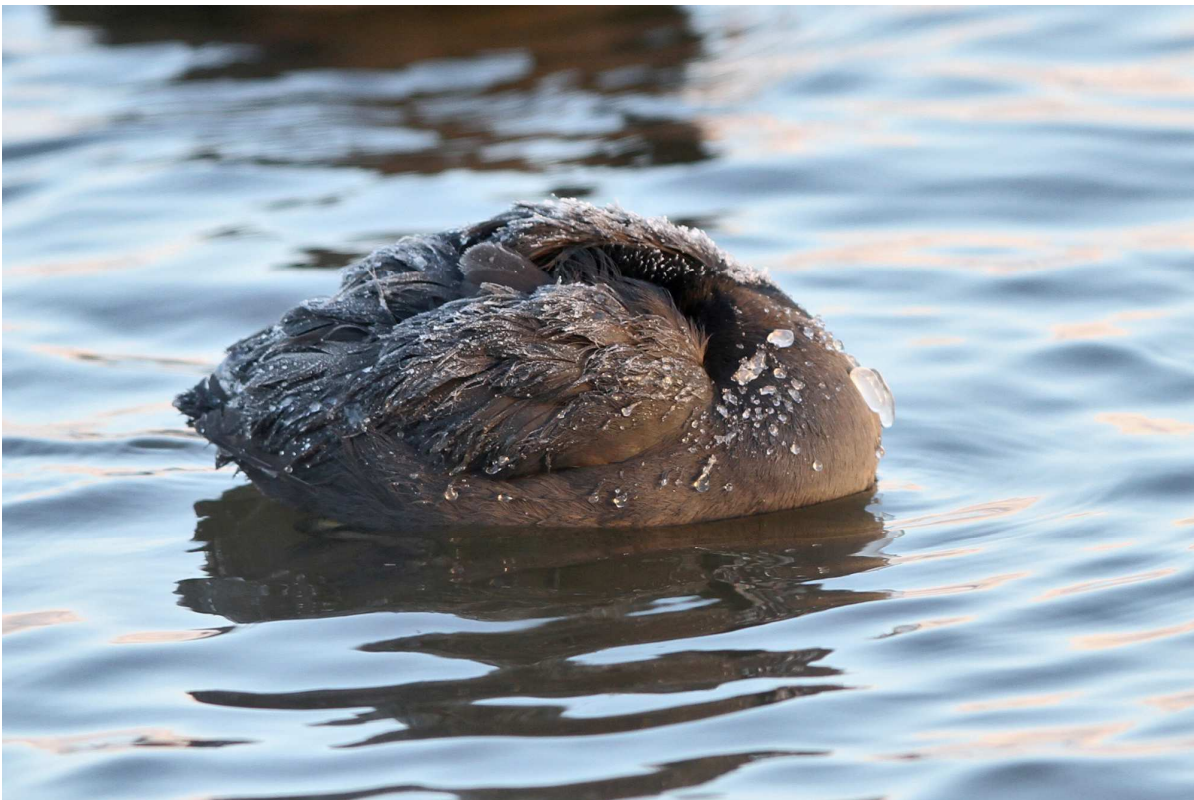
Letztbeobachtung:

23.10.2016 2 ad. Hemelinger Außendeich G. Ruhland

Maximalzahl 2016:

17.03.2016 ~60 Ind. Fährplate MF

Säbelschnäbler- *Recurvirostra avosetta* 254

Pied Avocet

Erstbeobachtung:

13.03.2016 2 Ind. Große Wiese MF

Letztbeobachtung:

04.09.2016 1 Ind. Große Wiese MF

Maximalzahl 2016:

02.04.2016 10 Ind. Liener Kuhsand Nord MF

Brutvorkommen auf dem Liener Kuhsand: Ein Brutnachweis mit 3-4 pulli Ende Juni (E. Jähme, B. Bunke).

Kiebitzregenpfeifer - *Pluvialis squatarola* 6

Grey Plover

30.04.2016 1 Ind. Duntzenwerder TC, MF

14.09.2016 1 Ind. Fährplate MF

15.09.2016 1 Ind. Liener Kuhsand Süd BB

03.10.2016 1 Ind. Liener Kuhsand Süd MF

06.10.2016 1 Ind. GVZ Nord MF

Goldregenpfeifer - *Pluvialis apricaria* 31

European Golden Plover

Maximalzahl 2016:

27.02.2016 mind. 600 Ind. Fährplate MF

Der Großteil der Meldungen stammt vom Rader Sand und Umgebung, aus den Hammewiesen und dem Mittelweserraum.

Kiebitz - *Vanellus vanellus* 465

Northern Lapwing

Maximalzahl 2016:

27.02.2016 ~1500 Ind. Fährplate MF

05.03.2016 ~1500 Ind. Arberger Außendeich HK

Der Kiebitz wird mittlerweile das gesamte Jahr über beobachtet.

Flussregenpfeifer - *Charadrius dubius* 152

Little Ringed Plover

Erstbeobachtung 2016:

17.03.2016 1 Ind. Liener Kuhsand Nord TC, MF

Letztbeobachtung 2016:

09.09.2016 1 Ind. Liener Kuhsand Süd T. J. Linke

Maximalzahl 2016:

22.06.2016 8 Ind. Große Brake M. Korn

Sandregenpfeifer - *Charadrius hiaticula* 216

Common Ringed Plover

Erstbeobachtung 2016:

27.02.2016 2 Ind. Liener Kuhsand Nord MF

Letztbeobachtung 2016:

10.10.2016 1 Ind. Liener Kuhsand Nord MF

Offenbar nur noch Brutvogel auf dem Rader Sand. Nur 10 Beobachtungen stammen nicht von dort.

Regenbrachvogel - *Numenius phaeopus* 11

Whimbrel

Erstbeobachtung 2016:

09.04.2016 1 Ind. Fährplate MF u.a.

Letztbeobachtung 2016:

21.08.2016 1 Ind. Osterholz Scharmbeck RA

Maximalzahl 2016:

03.05.2016 5 zieh. Ind. Rader Sand-Nord MF

Großer Brachvogel - *Numenius arquata* 201

Eurasian Curlew

Maximalzahl 2016:

01.12.2016 ~40 Ind. Fährplate MF

Uferschnepfe - *Limosa limosa* 224

Black-tailed Godwit

Erstbeobachtung 2016:

08.03.2016 10 Ind. Brokhuchting HB, GL

Letztbeobachtung 2016:

14.07.2016 2 Ind. Niedervieland JS

Maximalzahl 2016:

08.04.2016 53 Ind. Brokhuchting P. Keuschen

Isländische Uferschnepfe *Limosa limosa islandica* 8

Icelandic Black-tailed Godwit

26.03.2016	6 Ind.	Duntzenwerder	MF
09.04.2016	21 Ind.	Polder Brokhuchting	MF, TK
21.04.2016	1-3 Ind.	Duntzenwerder	H. Ackermann u.a.
24.04.2016	1 Ind.	Duntzenwerder	HB, EL, GL

Waldschnepfe - *Scolopax rusticola* 17

Eurasian Woodcock

Vermutlich gibt es Brutvorkommen mindestens in der Rekumer Geest, bei Neuenfelde und im Oyter Königsmoor.

Zwergschnepfe - *Lymnocyptes minimus* 15

Jack Snipe

Erstbeobachtung 2016:

04.04.2016	1 Ind.	Oberblockland	S. Maehder
------------	--------	---------------	------------

Letztbeobachtung 2016:

12.11.2016	1 Ind.	Blauer Werder	TK
------------	--------	---------------	----

Maximalzahl 2016:

05.04.2016	3 Ind.	Oberblockland	S. Maehder
------------	--------	---------------	------------

11.10.2016	3 Ind.	Liener Kuhsand Nord	MF
------------	--------	---------------------	----

Bekassine - *Gallinago gallinago* 239

Common Snipe

Maximalzahl 2016:

14.03.2016	m. 50 Ind.	bei Lilienthal	K. Schröder
------------	------------	----------------	-------------

25.08.2016	m. 50 Ind.	AD Obere Oerenstreekwiesen	TK u.a.
------------	------------	----------------------------	---------

Flussuferläufer - *Actitis hypoleucos* 232

Common Sandpiper

Erstbeobachtung 2016:

01.04.2016	1 Ind.	Große Wiese	H. Ackermann
------------	--------	-------------	--------------

Letztbeobachtung 2016:

28.09.2016	1 Ind.	Fährplate	MF
------------	--------	-----------	----

Maximalzahl 2016:

06.08.2016	~20 Ind.	Fährplate	MF
------------	----------	-----------	----

Dunkler Wasserläufer - *Tringa erythropus* 24
Spotted Redshank

Erstbeobachtung 2016:		
13.04.2016	1 Ind.	Duntzenwerder TK
Letztbeobachtung 2016:		
20.09.2016	5 Ind.	Arberger Außendeich BB
Maximalzahl 2016:		
26.04.2016	~15 Ind.	Duntzenwerder TC

Rotschenkel - *Tringa totanus* 102
Common Redshank

Erstbeobachtung 2016:		
25.03.2016	2 Ind.	Brokhuchting JW
25.03.2016	2 Ind.	Hofleute Weiden K. Schröder
Letztbeobachtung 2016:		
09.09.2016	1 Ind.	Ochtumer See H. Ackermann
Maximalzahl 2016:		
26.03.2016	~20 Ind.	Duntzenwerder MF

Grünschenkel - *Tringa nebularia* 118
Common Greenshank

Erstbeobachtung 2016:		
13.04.2016	2 Ind.	Duntzenwerder TK
Letztbeobachtung 2016:		
30.09.2016	1 Ind.	Arberger Außendeich MF
Maximalzahl 2016:		
26.04-30.04.2016	~10 Ind.	Duntzenwerder TC, MF

Waldwasserläufer - *Tringa ochropus* 230
Green Sandpiper

Erstbeobachtung 2016:		
12.01.2016	1 Ind.	Blauer Werder TK
Letztbeobachtung 2016:		
26.12.2016	1 Ind.	Rader Sand Nord MF
Maximalzahl 2016:		
09.04.2016	8 Ind.	Pflanzenkläranlage MF

Bruchwasserläufer - *Tringa glareola* 47
Wood Sandpiper

Erstbeobachtung 2016:		
11.04.2016	1 Ind.	Liener Kuhsand Nord EJ

Letztbeobachtung 2016:			
12.09.2016	1 Ind.	AD Obere Oerenstreekwiesen	IE
Maximalzahl 2016:			
30.04.2016	~10 Ind.	Duntzenwerder	TC, MF
Kampfläufer - <i>Calidris pugnax</i> 53			
Ruff			
Erstbeobachtung 2016:			
25.03.2016	18 M	bei Osterholz Scharmbeck	K. Schröder
Letztbeobachtung 2016:			
01.11.2016	1 Ind.	Pauliner Marsch	TK
Maximalzahl 2016:			
26.04.2016	~20 Ind.	Duntzenwerder	TC
Steinwälzer - <i>Arenaria interpres</i> 1			
Ruddy Turnstone			
28.04.2016	2 Ind.	Arberger Außendeich	IE
Knutt - <i>Calidris canutus</i> 14			
Red Knot			
03.-04.09.2016	1dj. Ind.	Ochtumer See	JW, MF
06.-11.09.2016	1dj. Ind.	Arberger Außendeich	BB,MF
06.-07.09.2016	1dj. Ind.	Neuer Weserbogen Habenhausen	TK
15.-16.09.2016	1 Ind.	Liener Kuhsand	BB, MF
Sanderling - <i>Calidris alba</i> 6			
Sanderling			
08.09. - 09.09.2016	1 Ind.	Arberger Außendeich	MF, TK u.a.
16.09.2016	1 Ind.	Neuer Weserbogen Habenhausen	TK
19.-20.09.2016	1dj. Ind.	Blauer Werder	TK



Foto 12: Sanderling im Jugendkleid am Blauen Werder, 19.09.2019 (Foto: T. Kuppel).

Zwergstrandläufer - *Calidris minuta* 5

Little Stint

03.09.2016	4 dj. Ind.	Liener Kuhsand - Nord	MF, DK
11.09.2016	2 Ind.	Hochwasserrückhaltebecken Süd	MF
15.09.2016	1 Ind.	Arberger Außendeich	MF
29.09.2016	3 Ind.	Arberger Außendeich	BB

Temminckstrandläufer - *Calidris temminckii* 1

Temminck's Stint

10.05.2016	1 Ind.	Liener Kuhsand - Nord	MF
------------	--------	-----------------------	----

Sichelstrandläufer - *Calidris ferruginea* 10

Curlew Sandpiper

15.07.2016	1 ad. Ind.	Arberger Außendeich	BB, MF
09.08.2016	1 Ind.	Liener Kuhsand - Nord	BB
12. - 13.08.2016	2 Ind.	AD Obere Oerenstreekwiesen	IE, WE, F. Hessing
06.09.2016	1 dj. Ind.	Arberger Außendeich	BB, MF
16.09.2016	1 dj. Ind.	Ochtumer See	MF

Alpenstrandläufer - *Calidris alpina* 28

Dunlin

Erstbeobachtung 2016:

23.03.2016 2 Ind. Fährplate MF

Letztbeobachtung 2016:

01.12.2016 1 Ind. Fährplate MF

Maximalzahl 2016:

16.09.2016 13 Ind. Ochtumer See MF

Schmarotzerraubmöwe - *Stercorarius parasiticus* 1

Arctic Skua

07.09.2016 1 dj. zieh. Ind. Hemelinger Außendeich TK



Foto 13: Schmarotzerraubmöwe im Hemelinger Außendeichsgebiet (07.09.2016, Foto: T. Kuppel).

Lachmöwe - *Chroicocephalus ridibundus* 1044

Black-headed Gull

Maximalzahl 2016:

28.12.2016 ~3000 Ind. Wendebucken Überseestadt GL
am Schlafplatz

Schwarzkopfmöwe - *Ichthyaetus melanocephalus* 40

Mediterranean Gull

28.03.2016 2 ad. balzrufend Hochwasserrückhaltebecken Nord RA

05.09.2016 1 dj. Ind. Blauer Werder TK

2016 gelang der erste Brutnachweis für diese Art (Dachbrut in einer Sturmmöwenkolonie) durch H. Bähr und G. Lüning:

03.06.2016 4 ad., 3 pulli Neustädter Hafen/ Rablinghausen HB, GL

14.06.2016 5 ad., 5 pulli Neustädter Hafen/ Rablinghausen HB, GL



Foto 14: Adulte Schwarzkopfmöwe im Industriehafen (Foto: J. Arlt, 20.04.2016).

Sturmmöwe - *Larus canus* 661
Mew Gull

Maximalzahl 2016:
27.12.2016 ~250 Ind. Ochtumsperrwerk TR
Brutvogel am Industriehafen, Hohentorshafen und in der Überseestadt am Wendebecken.

Mantelmöwe - *Larus marinus* 440
Great Black-backed Gull

Maximalzahl 2016:
30.11.2016 mind. 31 Ind. Weserinsel/ AG Weser GL

Eismöwe - *Larus hyperboreus* 1
Glaucous Gull

06.05.2016 1 Ind. (K2) weseraufwärts fliegend Fährplate MF



Foto 15: Eismöwe im 2. Kalenderjahr am 06.05.2016 an der Unterweser (Fotos: M. Fricke).

Silbermöwe - *Larus argentatus* 729
Herring Gull

Maximalzahl am Schlafplatz 2016:

21.12.2016 ~1000 Ind. Weserinsel/ AG Weser HB, GL
Brutvogel im Industriehafen und Neustädter Hafen.

Mittelmeermöwe - *Larus michahellis* 57
Yellow-legged Gull

Außer einer Beobachtung am 01.05.2016 liegen alle Beobachtungen im Februar und März sowie Juli bis Dezember.

Abgesehen von zwei Beobachtungen mit jeweils 2 Vögeln handelte es sich immer um Einzelvögel. Ein beringter adulter Vogel (orange, 983H) hielt sich im gesamten Meldezeitraum im Bereich des Weserwehrs auf und wurde mind. 40 Mal gemeldet.

Steppenmöwe - *Larus cachinnans* 126
Caspian Gull

Abgesehen vom Juni gibt es aus allen Monaten Beobachtungen.

Maximal wurden 5 Vögel gemeldet.

Bei einem leuzistischen adulten Vogel am 28.12.2016 am Industriehafen handelte es sich vermutlich um diese Art (M. Zimmermann, E. Blümel, B. Bunke).

Heringsmöwe - *Larus fuscus* 225
Lesser Black-backed Gull

Außer vom Februar gibt es Meldungen aus allen Monaten.

Maximalzahl 2016:

23.04.2016 ~ 35 Ind. Hemelinger AD, östl. Autobahn MF

Brutvogel am Industriehafen und Neustädter Hafen.

Zwergseeschwalbe - *Sternula albifrons* 1
Little Tern

29.07.2016 5 Ind. Liener Kuhsand Nord BB

Raubseeschwalbe - *Hydroprogne caspia* 2
Caspian Tern

02.09.2016 1 ad. wesenabwärts ziehend Arberger Außendeich MF

02.09.2016 1 ad. wesenabwärts ziehend Pauliner Marsch TK

Es handelte sich bei beiden Beobachtungen um denselben Vogel:



Foto 16: Raubseeschwalbe über der Weser Höhe Platz 11/Stadionbad am 02.09.2016 (Foto: T. Kuppel).

Weißbart-Seeschwalbe - *Chlidonias hybrida* 1
Whiskered Tern

01.06.2016 1 ad. Weser zw. Erdbeerbrücke und Schlachte F. Neumann

Trauerseeschwalbe - *Chlidonias niger* 18
Black Tern

Erstbeobachtung 2016:

30.04.2016 23 Ind. AD Obere Oerenstreekwiesen JS
30.04.2016 2 Ind. Nasses Dreieck IE

Letztbeobachtung 2016:

29.08.2016 3 Ind. Fährplate MF

Maximalzahl 2016:

30.04.2016 23 Ind. AD Obere Oerenstreekwiesen JS

Flusseeschwalbe - *Sterna hirundo* 286
Common Tern

Erstbeobachtung 2016:

11.04.2016 1 Ind. Wieltsee TK
11.04.2016 1 Ind. Blauer Werder TK

Letztbeobachtung 2016

14.09.2016 1 dj. Ind. Fährplate MF

Maximalzahl 2016:

16.05.2016 mind. 50 Ind. Blauer Werder TK



Foto 17: Am 15.06.2016 flog diese Flusseeeschwalbe mit einem „goldenen Schatz“ am Blauen Werder (Foto: T. Kuppel).

Küstenseeschwalbe - *Sterna paradisaea* 1
Arctic Tern

16.07.2016 1 ad. Ind. Fährplate MF

Straßentaube - *Columba livia f. domesticana* 99
Common Pigeon

Deutliche Konzentrationen der Nachweise liegen im innerstädtischen Bereich (Wallanlagen, Hauptbahnhof), in den Hafengebieten sowie in Findorff und im Raum Müllverbrennungsanlage/Universität.

Maximalzahl 2016:

30.11.2016 >300 Ind. Lindenhof Wendebecken GL

Hohltaube - *Columba oenas* 47
Stock Dove

Maximalzahl Rastbestände 2016:

15.01.2016 ~ 150 Ind., artreiner Trupp Fischerhuder Wümmeniederung JS

Maximalzahl ziehender Vögel 2016:

04.10.2016 30 + 32 Ind. dz. Liener Kuhsand-Nord MF

Einzigster sonstiger Nachweis von >50 Ind.:

17.01.2016 60 Ind. Fischerhuder Wümmeniederung JS

Die Schwerpunkte der Brutvorkommen dieser Taube liegen im Hexenbergwald und Bürgerpark / Stadtwald. Aus Bremen-Nord wurde nur ein Nachweis eines singenden Vogels vom Löh / Burgwall aufgeführt.

Ringeltaube - *Columba palumbus* 285

Common Wood Pigeon

Maximalzahl 2016:

04.10.2016 6500 Ind. ziehend (mehrere Trupps), Liener Kuhsand-Nord MF

Türkentaube - *Streptopelia decaocto*

Eurasian Collared Dove

Es liegen aus allen Monaten Beobachtungen vor. Gehäufte Feststellungen wurden im Stadtzentrum, Findorff und Walle registriert. Nur eine Beobachtung stammt aus Bremen-Nord:

19.07.2016 1 Ind. Vegesack GL

Maximalzahl 2016:

07.12.2016 10 Ind. Findorff R. Stahl

Kuckuck - *Cuculus canorus* 188

Common Cuckoo

Erstbeobachtung 2016:

28.04.2016 1 Ind. NSG „Vogelschutzgeb. Arsten-Habenhausen“ TK

Letztbeobachtung 2016:

20.08.2016 1 Ind. Rader Sand MF

Maximalzahl 2016:

12.06.2016 6 Ind. Kirchweyhe B. Bartsch

Nachweise der rotbraunen Morphe:

27.05.2016 1 Ind. Ebbensieker Weg/Alter Fastenweg JS

03.07.2016 1 Ind. Fischerhuder Wümmeniederung JS

Schleiereule - *Tyto alba* 6
Barn Owl

Lediglich 4 Brutzeitbeobachtungen (April/Mai) von Einzelvögeln aus den Gebieten Grollander Bahnhof, Niederbüren, knapp außerhalb der Landesgrenze an der B 75 und in der Feldflur westl. Beckedorf.
Außerhalb der Brutzeit wurde die Schleiereule nur im Oberblockland am 13.11.2016 festgestellt (T. J. Linke).

Waldohreule - *Asio otus* 33
Long-eared Owl

Besonders auffällig war die hohe Affinität der Vorkommen der Waldohreule in urbanen Bereichen zu Kleingärten.

Brutnachweise 2016:

02.06.2016	1 ad. + 2 pulli	Pauliner Marsch	BB
03.07.2016	3 pulli	Neuer Weserbogen Habenhausen	HB

Es wurde nur ein Schlafplatz gemeldet.

Maximalzahl am Schlafplatz 2016:

20.02.2016	7 Ind.	Osterholz-Scharmbeck	RA
------------	--------	----------------------	----

Sumpfohreule - *Asio flammeus* 66
Short-eared Owl

In der Zeit vom 04.04 -30.04.2016 4 Beobachtungen mit 1-2 Ind. aus dem Niederblockland/Waller Feldmark, die auf ein Brutrevier hindeuten (A. Schoppenhorst u.a.).

Weitere Brutzeitbeobachtungen:

04.u. 05.05.2016	1 Ind.	Leester Marsch	RR
07.05.2016	1 Ind.	Ottersberger Wümmeniederung	RL

Maximalzahl 2016:

18.03.2016	>10 Ind.	Wieltsee	TC
------------	----------	----------	----

Dort überwinterten bis Ende April bis zu 10 Sumpfpfheulen.



Foto 18: Winterstimmung am Wietsee mit Sumpfohreule (Foto: T. Kuppel 21.01.2016).

Uhu - *Bubo bubo* 8
Eurasian Eagle-Owl

Vom Brutpaar in Farge/Rekum stammen alleine 7 Beobachtungen.

05.02.2016 1 Ind. Uniwildnis FT

Waldkauz - *Strix aluco* 36
Tawny Owl

Nach K. Behrje gab es im Wätjens Park in diesem Jahr keine Brut. In direkter Nähe zur Nisthöhle fanden im Februar Baumfällarbeiten statt.

Ein verletztes (ein Auge fehlte) und stark abgemagertes Ind. (braune Morphe) wurde am 23.12.2016 im Bürgerpark-Süd an einem Grabenrand aufgegriffen und im Tierheim abgegeben (M. Trobitz).

Brutnachweis 2016:

29.05.2016 1 W +1 juv. Ind. Stadtwald JW

Segler unbestimmt - *Apus spec.* 2
Swift spec.

Ein sehr früh im Jahr auftretender Segler wurde unabhängig voneinander am

06.04.2016	12:39	1 Ind.	Utbremen	K. Behrje
06.04.2016	16:00	1 Ind.	Schwachhausen	JW

beobachtet

Mauersegler - *Apus apus* 214
Common Swift

Erstbeobachtung 2016:

20.04.2016	1 Ind.	Hemelinger Aussendeich	TK
------------	--------	------------------------	----

Letztbeobachtung 2016:

10.09.2016	1 Ind.	Fischerhuder Wümmeniederung	MF
------------	--------	-----------------------------	----

Maximalzahl 2016:

10.07.2016	~90	Überseestadt	BB
------------	-----	--------------	----

Eisvogel - *Alcedo atthis* 474
Common Kingfisher

Es konnten 2 Bruten (Bruterfolg?) nachgewiesen werden. Das Verteilungsmuster der Brutzeitbeobachtungen lässt auf mind. 8 weitere Bruten schließen.

Bienenfresser - *Merops apiaster* 12
European Bee-eater

14.08.2016	20 Ind.	Oberblockland	AB
15.08.2016	18 Ind.	Oberblockland	TK
16.08.2016	15 Ind.	Oberblockland	div. Beobachter.
16.08.2016	>3 Ind.	Schwachhausen	JW

Laut W. Wolter bereits seit dem 12.08.2016 im Gebiet (Angabe von T. Kuppel). Zum Schlafen suchten die Bienenfresser 5 große Pappeln auf (J. Ruddek).



Foto 19: Teil des Trupps, der Mitte August 2016 im Oberblockland rastete (kl. Foto: T. Kuppel) und ein Altvogel aus dieser Gruppe (Foto: S. Pfützke).

Wendehals - *Jynx torquilla* 8
Eurasian Wryneck

Es liegen nur Beobachtungen vom Heimzug vor.

Erstbeobachtung 2016:

24.04.2016	1 Ind.	Rönnebecker Sand	F. Neumann
Außerdem:			
28. und 29.04.2016	1 Ind.	Dreye	TK
29.04.2016	1 Ind.	NSG „Neue Weser“	TK
30.04.2016	2 Ind.	Pflanzenkläranlage	MF
30.04.2016	1 Ind.	Seehausen	TC
01.05.2016	1 Ind.	Bollen	UH
02.05.2016	1 Ind.	Riensberg	TK



Foto 20: Wendehals, Alte Weser, 28.04.2016 (Foto: T. Kuppel).

Grünspecht - *Picus viridis* 407
European Green Woodpecker

Im Bearbeitungsgebiet weit verbreitet.

Schwarzspecht - *Dryocopus martius* 18
Black Woodpecker

Beobachtungen weit abseits von bekannten Brutvorkommen:

09.04.2016	2 Ind. rufend gehört	Bürgerpark-Süd	K. Fiehl
11.04.2016	1 Ind.	Bürgerpark-Nord	AB
04.-06.07.2016	1 M	Am Flughafen	H. Bokelmann

Buntspecht - *Dendrocopos major* 319
Great Spotted Woodpecker

Bemerkenswerte Beobachtungen 2016:

Nach L. Landwehr saß ein Vogel am 27.07.2016 beim U-Boot-Bunker in Rehum in einer Straßenlaterne fest. Der Vogel hatte einen Bindfaden am Fuß und sich damit an der Lampe festgehakt. Er wurde von der Feuerwehr befreit.

11.02.2016 3 Ind. trommeln an Oberleitungsmasten einer Bahnlinie in der Oberneulander Wümmeniederung (H. Bähr).

13.04.2016 1 Ind. trommelt auf Isolator einer Stromleitung in der Arberger Marsch (A. Seyler).

Mittelspecht - *Dendrocopos medius* 26
Middle Spotted Woodpecker

Es liegen keine Beobachtungen aus der Zeit von Juli bis einschließlich Oktober vor.

Brutnachweis 2016:

10.06.2016 1 ad.+1 K1 Findorff-Torfkanal GL

Kleinspecht - *Dendrocopos minor* 27
Lesser Spotted Woodpecker

Meldungen v. a. aus dem Stadtwald und Unigelände sowie der Wümmeniederung. Keine Beobachtungen aus den Monaten Januar, September, Oktober und November und westlich einer Linie Osterholz-Scharmbeck/Wasserhorst/Flughafen.

Pirol - *Oriolus oriolus* 3
Eurasian Golden Oriole

Erstbeobachtung 2016:

03.05.2016 1 Ind. singend Alter Fastenweg/Drewsgraben S. Houcken

Außerdem:

24.05.2016 1 Ind. singend Arsten Südost TK,MF

Neuntöter - *Lanius collurio* 39
Red-backed Shrike

Brutnachweis 2016:

06.07.2016 1 M + 1 K1 Grollander Bahnhof GL

Erstbeobachtung 2016:

07.05.2016 1 wf. Ind. NSG „Truper Blänken“ LT, MF, TK, MT

Letztbeobachtung 2016:

22.09.2016 1 K1 OHZ Hammeniederung K. Schröder

Raubwürger - *Lanius excubitor* 27
Great Grey Shrike

Über 90 % der Beobachtungen verteilen sich auf die Hammeniederung (>50%), das St. Jürgensland und die Wümmeniederung. Nur 2 Beobachtungen gab es innerhalb der Bremer Stadtgrenze (Werderland, Leester Marsch).

Letztbeobachtung Heimzug 2016:

12.04.2016 1 Ind. Leester Marsch RR

Erstbeobachtung Wegzug 2016:

20.10.2016 1 Ind. NSG „Breites Wasser“ ON

Elster - <i>Pica pica</i>	329		
Eurasian Magpie			
Maximalzahl 2016:			
30.12.2016	61 Ind.	NSG „Neue Weser“ (Schlafplatz)	K. Dallmann
weitere Schlafplatzansammlung 2016:			
24.12.2016	mind.32 Ind.	Lehe	MT
Eichelhäher - <i>Garrulus glandarius</i>	219		
Eurasian Jay			
Ein Totfund:			
08.10.2016	1 Ind. tot auf Straße	Niedervieland/GVZ	GL
Dohle - <i>Corvus monedula</i>	211		
Western Jackdaw			
Maximalzahl 2016:			
31.01.2016	>1000 Ind.	Hemelinger Außendeich	AB
Schlafplatzansammlung 2016:			
12.11.2016	>500 Ind.	Universität Bremen	MT
Saatkrähe - <i>Corvus frugilegus</i>	189		
Rook			
Maximalzahl 2016:			
17.02.2016	>400 Ind.	Niederblockland	GL
Rabenkrähe - <i>Corvus corone</i>	449		
Carrion Crow			
Maximalzahl 2016:			
03.09.2016	~800 Ind.	Arberger Marsch	AB
Nebelkrähe - <i>Corvus cornix</i>	7		
Hooded Crow			
Hybrideinfluss ist bei den meisten Vögeln offenbar nicht ausgeschlossen.			
Erstbeobachtung 2016:			
11.09.2016	1 Ind.	Weser Ostertor-Steintor	A. Degen
Letztbeobachtung 2016:			
22.04.2016	1 Ind.	Sagehorner Wümmeniederung	MF

Nur in einem Fall wurde vom Beobachter der Hybrideinfluss explizit ausgeschlossen:
 28.11.2016 1 Ind. („lupenreines Ex.“) Bremer Müllberg GL

Rabenkrähe x Nebelkrähe – *C. corone x cornix* 104

Konzentrationen der Beobachtungen von Hybriden liegen am Werdersee, dem Osterdeich, in den Wallanlagen und im Bürgerpark.

Kolkrabe - *Corvus corax* 42
 Northern Raven

Maximalzahl 2016:
 23.06.2016 8 Ind. Hammeniederung nördl. NSG „Breites Wasser“ M. Korn

Beutelmeise - *Remiz pendulinus* 15
 Eurasian Penduline Tit

Brut bzw. Brutverdacht am Schlutsee/Hemelingen, GVZ-Nord und am Sportparksee Grambke.

Erstbeobachtung 2016:
 11.04.2016 1 Ind. Schlutsee HB
 Letztbeobachtung 2016:
 16.08.2016 1 Ind. geh. Alte Weser TK

Blaumeise - *Parus caeruleus* 295
 Eurasian Blue Tit

Maximalzahl 2016:
 03.12.2016 ~20 Ind. Achterdiekpark TR

Kohlmeise - *Parus major* 287
 Great Tit

Maximalzahl 2016:
 03.12.2016 >16 Ind. Achterdiekpark TR

Haubenmeise - *Parus cristatus* 11
 European Crested Tit

Alle Nachweise beschränken sich auf den Hexenbergwald (8) und auf den Raum Wätjens Park (3).

Brutzeitbeobachtungen 2016, u.a.:

24.02.2016 4 singende M. Hexenbergwald MF
 27.03.2016 2 Ind. Wätjens Park K. Behrje

Tannenmeise - *Parus ater* 50
Coal Tit

Aus den Monaten Juni, August, September liegen keine Nachweise und aus dem Juli nur einer vor.

Maximalzahl 2016:
19.03.2016 ~5 Rp. Hexenbergwald MF

Sumpfmehse - *Parus palustris* 173
Marsh Tit

Die Verteilung der Beobachtungen zeigt deutliche Schwerpunkte im Bereich Bürgerpark/ Stadtwald und Hexenbergwald auf.

24.02.2016 ~10 Rp. Hexenbergwald MF

Weidenmeise - *Parus montanus* 36
Willow Tit

Nachweise aus städtischen Bereichen fehlen. Die gemeldeten Vorkommen beschränken sich auf die Niederungsbereiche von Wümme und Weser.

Heidelerche - *Lullula arborea* 3
Woodlark

03.10.2016 1 Ind. dz. Lehe MF
03.10.2016 1 Ind. dz. Sackkämpfe MF
25.10.2016 1 Ind. dz. Arsten NO TK

Feldlerche - *Alauda arvensis* 228
Eurasian Skylark

Mit Ausnahme vom Dezember liegen aus allen Monaten Beobachtungen vor.

Januarbeobachtungen 2016:
06.01.2016 1 Ind. überfl. Ostertor/ Steintor TK
21.01.2016 1 Ind. fliegend Wiertsee TK
Erstgesang 2016:
23.02.2016 1 Ind. singend Alter Fastenweg/Drewsgraben RL
Letztbeobachtung 2016:
11.11.2016 mind. 2 ziehend Borgfelder Kuhweide MT
Maximalzahl 2016:
25.10.2016 ~ 60 ziehend Arsten Nordost TK

Uferschwalbe - *Riparia riparia* 126

Sand Martin

Erstbeobachtung 2016:

03.04.2016 2 Ind. Arberger Außendeich MF

Letztbeobachtung 2016:

16.09.2016 1 Ind. Postwiesen T. J. Linke

Maximalzahl 2016:

24.04. - 30.04.2016 ~300 Ind. Liener Kuhsand Nord MF

Kleine Brutkolonien wurden in der Arberger Marsch, an einem aufgeschütteten Erdwall in den Wiesen nördl. vom Radarturm (Flughafengelände) und bei Dreye gefunden.

Rauchschwalbe - *Hirundo rustica* 359

Barn Swallow

Erstbeobachtung 2016:

19.03.2016 1 Ind. NSG „Am Stadtwaldsee (Uniwildnis)“ S. Bischoff

Letztbeobachtung 2016:

11.10.2016 1 Ind. Fährplate MF

Maximalzahl 2016:

28.04.2016 ~2000 Ind. Sportparksee Grambke MF

Schlafplatzansammlung 2016:

06.09.2016 ~250 Ind. in Kirschbaumallee Sagehorner Wümmen. M. Schwenke

Mehlschwalbe - *Delichon urbicum* 170

Common House Martin

Erstbeobachtung 2016:

28.03.2016 1 Ind. Liener Kuhsand-Nord K. Behrje

Letztbeobachtung 2016:

30.09.2016 3 Ind. Korbinsel TK

Maximalzahlen 2016:

30.08.2016 ~100 Ind. Seehausen AB

28.08.2016 ~120 Ind. Osterholz-Scharmbeck RA

Bartmeise - *Panurus biarmicus* 6

Bearded Reedling

17.02.2016 >2 Ind. Tidebiotop Vor- u. Hinterwerder MF

19.04.2016 1 Ind. Hasenbüren U. Handke

13.09.2016 1 Ind. Ochtumsand See MF

10.10.2016 1 Ind. Fährplate MF

10.10.2016 3 Ind. Liener Kuhsand-Nord MF

23.11.2016 2 Ind. Fährplate MF

Schwanzmeise - *Aegithalos caudatus* 341
Long-tailed Tit

Maximalzahl 2016:

11.12.2016 ~25 Ind. Dreye R. Stahl

Waldlaubsänger - *Phylloscopus sibilatrix* 8
Wood Warbler

Es liegen nur Beobachtungen aus den Monaten April und Mai vor. Bestätigte Reviere wurden nur vom bekannten Brutvorkommen aus dem Hexenbergwald festgestellt. Allerdings liegen in diesem Jahr keine Hinweise auf Reproduktion vor.

Erstbeobachtung 2016:

16.04.2016 1 Ind. Südl. Hexenbergwald HB

Letztbeobachtung 2016:

30.05.2016 4 Ind. singend Hexenbergwald MF

Fitis - *Phylloscopus trochilus* 132
Willow Warbler

Erstbeobachtung 2016:

03.04.2016 1 Ind. singend Hemelinger Außendeich MF

03.04.2016 1 Ind. singend Hemelinger Außendeich U. Heinemann

Letztbeobachtung 2016:

10.09.2016 1 Ind. auch singend Schwachhausen JW

Zilpzalp - *Phylloscopus collybita* 370
Common Chiffchaff

Es liegen 11 Dezember-, eine Januar- und 2 Februarbeobachtungen vor.

Erstgesang 2016:

12.03.2016 1 Ind. singend Nasses Dreieck UH

Weitere bemerkenswerte Beobachtungen 2016:

03.10.2016 1 Ind. ruft zweisilbig zwi-i Alte Weser TK

14.10.2016 1 Ind. fliegt durch's Riesenrad Bürgerweide JW

Gelbbrauen-Laubsänger - *Phylloscopus inornatus* 4
Yellow-browed Warbler

01.10.2016 1 Ind. Ellenerbrok / Schevemoor Gü. Ellwanger u.a.

04.10.2016 1 Ind. NSG „Borgfelder Wümmewiesen“ JS

08.10.2016 1 Ind. Lehe M. Molitor

Feldschwirl *Locustella naevia*
Grasshopper Warbler

115

Erstbeobachtung 2016:

13.04.2016 1 Ind. singend Werderland- Dunger See BB

Letztbeobachtung 2016

02.08.2016 1 Ind. singend OHZ Linteler Weiden T. J. Linke

Schlagschwirl - *Locustella fluviatilis*
River Warbler

16

Erstbeobachtung 2016:

05.05.2016 1 Ind. singend Am Ochtumsperrwerk MF

Letztbeobachtung 2016:

27.06.2016 1 Ind. singend Fischerhuder Wümmeniederung IE

Bestätigte Reviere 2016:

05.05.2016 - 1 Ind. singend Am Ochtumsperrwerk MF

25.05.2016 F. Hollander

27.05.2016- 1 Ind. singend Sportparksee Grambke BB

22.06.2016 M. Korn

weitere Brutzeitfeststellungen:

24.05.2016 1 Ind. singend Niedervieland III A. Albers

30.05.2016 2 Ind. singend Niedervieland GVZ A. Albers

05.06.2016 1 Ind. singend NSG „Breites Wasser“ A. Freier

22.06.2016 1 Ind. singend Hofleute Weiden M. Korn

Rohrschwirl - *Locustella luscinioides*
Savi's Warbler

14

Erstbeobachtung 2016:

14.04.2016 1 Ind. singend Schoenebecker Sand M. Korn

Letztbeobachtung 2016:

21.07.2016 1 Ind. singend NSG „Nasses Dreieck“ T. J. Linke, T. Rautenberg

bestätigte Reviere 2016:

12.05.-24.06. 2016 - 1 Ind. singend Werderland-Mitte BB, T. Guntenhöner

03.06.-21.07.2016 - 1 Ind. singend AD Obere Oerenstreekwiesen K. Menke, B. Steffen

weitere Beobachtungen:

08.05.2016 1 Ind. singend Warflether Sand F. Neumann

17.05.2016 1 Ind. singend Lesum AD BB

20.06.2016 1 Ind. singend GVZ Nord A. Albers

Schilfrohrsänger - *Acrocephalus schoenobaenus* 108

Sedge Warbler

Erstbeobachtung 2016:

04.04.2016 1 Ind. singend Pflanzenkläranlage MF

Letztbeobachtung 2016:

31.08.2016 1 Ind. Fährplate MF

Teichrohrsänger - *Acrocephalus scirpaceus* 145

Eurasian Reed Warbler

Erstbeobachtung 2016:

28.04.2016 1 Ind. singend Werdersee TK

28.04.2016 1 Ind. Kreuzdeich JW

Letztbeobachtung 2016:

01.08.2016 1 Ind. singend Liener Kuhsand-Nord M. Otten

Sumpfrohrsänger - *Acrocephalus palustris* 70

Marsh Warbler

Erstbeobachtung 2016:

07.05.2016 2 Ind. Oberblockland UW

07.05.2016 1 Ind. Achterdiekpark H. Finckh

Letztbeobachtung 2016:

17.07.2016 1 Ind. singend Postwiesen A. Seyler

Drosselrohrsänger - *Acrocephalus arundinaceus* 1

Great Reed Warbler

03.06.2016 1 Ind. singend Wümme Wasserhorster Feldmark BB

Gelbspötter - *Hippolais icterina* 68

Icterine Warbler

Erstbeobachtung 2016:

07.05.2016 1 Ind. singend Tietjenshütte K. Schröder

Letztbeobachtung 2016:

25.08.2016 1 Ind. Ochtumausdeichung H. Bokelmann

Bemerkenswerte Beobachtungen:

23.05.2016 1 Ind. im Hintergarten im innerstädtischen Bereich (Am Dobben) singend (H. Kunze).

Mönchsgrasmücke - *Sylvia atricapilla* 198
Eurasian Blackcap

Mit Ausnahme des Dezembers liegen aus allen Monaten Beobachtungen vor.

Erstbeobachtung 2016:

22.01.2016 1 wf. Ind. Waller Friedhof F. Timmermann

22.01.2016 1 W am Futterhaus Schwachhausen MT

Erstgesang 2016:

29.02.2016 1 Ind. singend Ostertor/Steintor TK

Letztbeobachtung 2016:

05.11.2016 1 M Oberneuland WE

Gartengrasmücke - *Sylvia borin* 63
Garden Warbler

Erstbeobachtung 2016:

17.04.2016 1 Ind. Linteler Weiden E. Dahle

Erstgesang 2016:

02.05.2016 1 Ind. singend Ahauser Aussendeich TK

Letztbeobachtung 2016:

02.10.2016 1 Ind. Bultensee GL, HB

Klappergrasmücke - *Sylvia curruca* 139
Lesser Whitethroat

Erstbeobachtung 2016:

08.04.2016 1 Ind. Neuer Weserbogen Habenhausen TK

Letztbeobachtung 2016:

09.07.2016 1 Ind. Utbremen GL

Dorngrasmücke - *Sylvia communis* 230
Common Whitethroat

Erstbeobachtung 2016:

09.04.2016 1 Ind. Polder Hollerdeich UH

Letztbeobachtung 2016:

08.09.2016 1 Ind. Hofleute Weiden N. Witte

Wintergoldhähnchen - *Regulus regulus* 134
Common Goldcrest

Zwischen dem 19.05. und 18.08.2016 gab es keine Meldungen.

Sommergoldhähnchen - *Regulus ignicapilla* 52
Firecrest

Zwischen dem 17.05. und 18.08.2016 gab es keine Meldungen.

Maximalzahl 2016:
16.10.2016 5 Ind. Truper Blänken S. Guse

Seidenschwanz - *Bombycilla garrulus* 40
Bohemian Waxwing

Letztbeobachtung Heimzug 2016:
02.03.2016 7 Ind. Schwachhausen JW
Erstbeobachtung Wegzug 2016:
01.11.2016 5 Ind. Sebaldsbrücker Bahnhof TR
Maximalzahl 2016:
02.12.2016 mind.19 Ind. In den Hufen/Weidedamm GL



Foto 21: Seidenschwanz in Schwachhausen am 23.01.2016 (Foto L. Ritzel).

Kleiber - *Sitta europaea* 166
Eurasian Nuthatch

Es liegen aus allen Monaten Beobachtungen vor. Die Meldungen konzentrieren sich auf Parkgebiete, Friedhöfe und altbaumbestandene Stadtgebiete (z.B. Oberneuland). Allein aus dem Bürgerpark mit Stadtwald stammen 1/3 der Nachweise. Meldungen zur Reproduktion liegen nicht vor.

Waldbaumläufer - *Certhia familiaris* 22
Eurasian Treecreeper

Fast 75 % der Datensätze beziehen sich auf das Vorkommen im Hexenbergwald. Von dort wurde er vom 24.02. - 30.05.2016 (M. Fricke u.a.) und am 28.12.2016 von H. Lindholm gemeldet. Des Weiteren hielt sich 1 singendes Ind. vom 13.02.-31.03.2016 im Bürgerpark-Nord und Stadtwald auf (RA u.a.). Am 13.02.2016 wurden im Bürgerpark-Nord 2 Ind. beobachtet.

Weiter Nachweise 2016:

02.04.2016	1 Ind. singend	Neuenkirchener Heide	GL, HB
02.04.2016	1 Ind. singend	Wifo Wald	GL, HB
09.04.2016	1 Ind.	Niederende	R. Stahl

Gartenbaumläufer - *Certhia brachydactyla* 162
Short-toed Treecreeper

Der Gartenbaumläufer ist ein verbreiteter Brutvogel im Beobachtungsgebiet. Meldungen zur Reproduktion liegen nicht vor.

Zaunkönig - *Troglodytes troglodytes* 339
Eurasian Wren

Obwohl der Zaunkönig ein weitverbreiteter Brutvogel ist, liegt nur ein Nachweis zur Reproduktion vor:

18.05.2016	2 ad., 4 pulli	Wallanlagen	AB
------------	----------------	-------------	----

Star - *Sturnus vulgaris*
Common Starling

Weitverbreiteter Brutvogel

Maximalzahl 2016:

20.07.2016	~2000 Ind.	Ochtumausdeichung Leester Marsch	GL
------------	------------	----------------------------------	----

Misteldrossel - *Turdus viscivorus* 82
Mistle Thrush

Aus allen Monaten liegen Beobachtungen vor.

Gemeldete Brutreviere gibt es im Hexenbergwald, Bürgerpark, auf dem Waller Friedhof und in den Wallanlagen.

Ringdrossel - *Turdus torquatus* 23
Ring Ouzel

Frühjahrsbeobachtungen stammen nur aus dem April und es gibt lediglich eine Herbstbeobachtung.

Letztbeobachtung Heimzug 2016:

08.04.2016 1 M NSG "Neue Weser" TK

Einzigste Beob. Wegzug 2016:

08.10.2016 1 Ind. Lehe S. Pfützke

Maximalzahl 2016:

14.04.2016 mind. 5 Ind. (3 M, 2 W) Kirchweyher Weide RR

Amsel - *Turdus merula* 307

Common Blackbird

Die Amsel ist ein weitverbreiteter Brutvogel.

Erstgesang 2016:

06.02.2016 1 Ind. singend Schwachhausen/Radio Bremen K. Schröder

Wacholderdrossel - *Turdus pilaris* 244

Fieldfare

Größere Ansammlungen liegen vor allem aus den Niederungsgebieten in den Wintermonaten Januar bis März vor.

Maximalzahl 2016:

23.01.2016 ~ 1000 Ind. Mahndorfer See GL

Brutnachweis 2016:

24.06.2016 1 ad. mit Futter Hofleute Weiden RA

Singdrossel - *Turdus philomelos* 203

Song Thrush

Es gibt keine Nachweise mit Reproduktionserfolg.

Mit Ausnahme vom November liegen aus allen Monaten Beobachtungen vor.

Winterbeobachtungen 2016:

05.01.2016 1 Ind. Bürgerpark-Süd TC

22.01.2016 1 Ind. Schwachhausen TC

29.01.2016 1 Ind. Wätjens Park K. Behrje

24.12.2016 1 Ind. Bürgerpark-Süd MT

Erstgesang 2016:

25.02.2016 1 Ind. singend Bremer Müllberg GL

Rotdrossel - *Turdus iliacus* 185

Redwing

Letztbeobachtung Heimzug 2016:

04.04.2016 1 Ind. Pflanzenkläranlage MF

Erstbeobachtung Wegzug 2016:

20.09.2016 1 Ind. Pauliner Marsch TK

Maximalzahl 2016:

15.03.2016 ~250 Ind. Bürgerpark-Süd S. Pfützke

Bemerkenswerte Beobachtung 2016:

13.01.2016 1 Ind. Schwachhausen JW

„fehlfarbener Vogel mit großer roter Flanke, reicht bis auf Schulteransatz und sogar Brust, Strichelung hingegen fehlt weitgehend, untere Flanke und Bauch weiß – Hybride mit Weißbrauen- oder Rotschwanzdrossel?“

Grauschnäpper - *Muscicapa striata* 53

Spotted Flycatcher

Erstbeobachtung 2016:

30.04.2016 1 Ind. Fährplate MF

Letztbeobachtung 2016:

02.09.2016 1 Ind. Weserwehr HB

Brutnachweis 2016:

Erwähnenswerter Brutnachweis vom 14.07.2016 aus einem Parkhaus am Flughafen (H. Bähr).

Trauerschnäpper - *Ficedula hypoleuca* 26

European Pied Flycatcher

Aus den Monaten Juni und Juli liegen keine Beobachtungen vor. Offensichtlich fand eine erfolgreiche Brut am St. Joseph Stift statt.

Erstbeobachtung 2016:

12.04.2016 1 Ind. Hexenbergwald MF

Letztbeobachtung 2016:

10.09.2016 1 Ind. Schwachhausen/St.Joseph Stift JW

Braunkehlchen - *Saxicola rubetra* 89

Whinchat

Erstbeobachtung 2016:

01.04.2016 1 Ind. Leester Marsch RR

Letztbeobachtung 2016:

20.09.2016 1 Ind. Arberger Marsch BB

Maximalzahl 2016:

02.05.2016 >7 Ind. Wiedbrook GL, HB

Brutnachweise 2016:

02.06.2016 2 ad.+1 K1 Nasses Dreieck UH

03.07.2016 1 M, 1 W, 1 immat. Ebbensieker Weg/ Alter Fastenweg JS

Schwarzkehlchen - *Saxicola rubicola* 263

European Stonechat

Es liegen aus allen Monaten mit Ausnahme vom Januar Beobachtungen vor.

18.02.2016 1 M Fischerhuder Wümmeniederung MF

Letztbeobachtung 2016:

29.12.2016 1 Ind. AD Obere Oerenstreekwiesen JS

Rotkehlchen - *Erithacus rubecula* 384

European Robin

Maximalzahlen 2016:

21.09.2016 8 Ind. Utbremen GL

29.10.2016 8 Ind. Findorff GL

Nachtigall - *Luscinia megarhynchos* 177

Common Nightingale

Erstbeobachtung 2016:

14.04.2016 1 Ind. singend NSG „Vogelschutzgebiet Arsten“ TK, HB, TC

Letztbeobachtung 2016:

08.08.2016 1 Ind. NSG „Neue Weser“ TK

Blaukehlchen - *Luscinia svecica* 154

Bluethroat

Erstbeobachtung 2016:

28.03.2016 1 Ind. singend Ochtumsperrwerk RA

Letztbeobachtung 2016:

13.08.2016 1 M immat., 1 W immat. AD Obere Oerenstreekwiesen IE

Hausrotschwanz - *Phoenicurus ochruros* 366

Black Redstart

Es liegen aus allen Monaten Beobachtungen vor. Darunter 6 Brutnachweise aus verschiedenen Gebieten.

Januar- und Dezemberbeobachtungen:

04.01.2016 1 M Hohentorshafen/Alte Neustadt JW

25.01.2016 2 M, 1 wf. Ind. Am Flughafen HB

18.12.2016 1 wf. Ind. Hemelingen GL

Gartenrotschwanz - *Phoenicurus phoenicurus* 74
Common Redstart

Erstbeobachtung 2016:

11.04.2016 1 Ind. Alte Neustadt TK

11.04.2016 2 Ind. Dreye HB

Letztbeobachtung 2016:

03.10.2016 1 Ind. Alte Neustadt TK

10.10.2016 2 Ind. Dreye UH

Steinschmätzer - *Oenanthe oenanthe* 125
Northern Wheatear

Erstbeobachtung 2016:

03.04.2016 1 M Arberger Marsch MF

Letztbeobachtung 2016:

03.10.2016 1 Ind. Wendebecken Überseestadt BB

03.10.2016 1 Ind. NSG „Borgfelder Wümmewiesen“ AB

Maximalzahl 2016:

30.08.2016 13 Ind. Postwiesen T. J. Linke

Heckenbraunelle - *Prunella modularis* 203
Dunnock

Erstgesang 2016:

09.01.2016 1 Ind. singend Oberneuland WE

Haussperling - *Passer domesticus* 167
House Sparrow

Maximalzahl 2016:

23.07.2016 >70 Ind. Ochtumausdeichung Leester Marsch H. Bokelmann

Bemerkenswerte Beobachtungen 2016:

29.05.2016 mind. 3 Bruten in Lüftungslöchern eines Bunkers in Utbremen (G. Lünig).

01.06.2016 mind. 5 Bruten in Mauerseglerkästen am Bunker in der Überseestadt (G. Lünig).

Feldsperling - *Passer montanus* 83
Eurasian Tree Sparrow

Mit Ausnahme vom Januar liegen aus allen Monaten Beobachtungen vor.

Maximalzahl 2016:

12.02.2016 ~150 Ind. Linteler Weiden RA

Baumpieper - <i>Anthus trivialis</i> Tree Pipit	15		
Erstbeobachtung 2016: 13.04.2016 1 Ind.		Weser Lemwerder	M. Korn
Letztbeobachtung 2016: 02.10.2016 1 Ind.		Fährplate	MF
Wiesenpieper - <i>Anthus pratensis</i> Meadow Pipit	119		
Maximalzahl der Rastbestände 2016: 14.04.2016 40 Ind.		Leester Marsch	HB
Maximalzahl 2016: 02.10.2016 ~ 600 Ind. dz.		Fährplate	MF
Rotkehlpieper - <i>Anthus cervinus</i> Red-throated Pipit	1		
30.09.2016 1 Ind. rufend dz.		Am Flughafen	ON
Bergpieper - <i>Anthus spinoletta</i> Water Pipit	29		
Letztbeobachtung Heimzug 2016: 04.04.2016 1 Ind.		Niedervieland	MF
Erstbeobachtung Wegzug: 16.10.2016 1 Ind.		Obere Oerenstreekwiesen	S. Pfützke
Maximalzahl 2016: 27.03.2016 14 Ind.		St. Jürgensland West	MF
Strandpieper - <i>Anthus petrosus</i> Eurasian Rock Pipit	2		
31.10.2016 1 Ind.		Fährplate	MF
06.11.2016 1 Ind.		Liener Kuhsand-Süd	EJ
Gebirgsstelze - <i>Motacilla cinerea</i> Grey Wagtail	51		

Aus den Monaten Juni und Juli liegen keine Beobachtungen vor.

Wiesenschafstelze - *Motacilla flava flava* 207

Western Yellow Wagtail

Erstbeobachtung 2016:

04.04.2016 1 Ind. Niederblockland A. Schoppenhorst

04.04.2016 1 Ind. Niedervieland MF

04.04.2016 1 Ind. AD Obere Oerenstreekwiesen JS

Letztbeobachtung 2016:

31.08.2016 15 Ind. dz. Fährplate MF

Maximalzahl 2016:

24.04.2016 ~35 Ind. Liener Kuhsand-Nord MF

Gelbkopfschafstelze - *M. flava flavissima* 1

British Yellow Wagtail

17.05.2016 1 Ind. Postwiesen - Im Posch C. Witte

Lt. Bemerkung des Beobachters liegt Hybrideinfluss mit *flava* nahe.

Nordische Schafstelze - *M. flava thunbergi* 13

Grey-headed Wagtail

Erstbeobachtung 2016:

14.04.2016 1 Ind. NSG „Borgfelder Wümmewiesen“ IE

26.04.2016 1 Ind. Blauer Werder TK

Letztbeobachtung 2016:

09.09.2016 1 M Arberger Außendeich MF

Maximalzahl 2016:

07.05.2016 ~40 Ind. Rader Sand-Nord LT, MF, TK, MT

Bachstelze - *Motacilla alba alba* 382

White Wagtail

Es liegen keine Januarbeobachtungen vor.

Erstbeobachtung 2016:

12.02.2016 1 Ind. Osterholz-Scharmbeck RA

Letztbeobachtung 2016:

27.12.2016 1 Ind. Industriehafen/Seehausen GL, HB

Maximalzahlen 2016:

02.10.2016 51 Ind. dz. Fährplate MF

05.10.2016 50 Ind. Arberger Marsch MF

Schlafplatz 2016:

08.10.2016 >10 Ind. Neustädter Hafen GL

Trauerbachstelze - *M. alba yarrellii*

2

Pied Wagtail

12.03.2016	1 M	Liener Kuhsand-Nord	MF
13.04.2016	1 Ind.	NSG „Neue Weser“	TR

Buchfink - *Fringilla coelebs*

280

Common Chaffinch

Maximalzahl 2016:

02.10.2016	~5600 Ind. dz.	Fährplate	MF
------------	----------------	-----------	----

Bergfink - *Fringilla montifringilla* 37

Brambling

Letztbeobachtung Heimzug 2016:

03.05.2016	1 Ind. singend	Hastedt	TK
------------	----------------	---------	----

Erstbeobachtung Wegzug 2016:

02.10.2016	1 Ind.	Fährplate	MF
------------	--------	-----------	----

Maximalzahl 2016:

25.10.2016	8 Ind.	Schwachhausen	M. Schwenke
------------	--------	---------------	-------------

Kernbeißer - *Coccothraustes coccothraustes*

59

Hawfinch

Es liegen keine Beobachtungen aus den Monaten Mai und Juni vor. Auch aus den Folgemonaten Juli (2), August und September (je 1) liegen insgesamt nur 4 Beobachtungen vor, die das heimliche Verhalten des Kernbeißers während der Brut dokumentieren. Brutnachweise wurden nicht gemeldet.

Maximalzahl 2016:

23.01.2016	>30 Ind.	Waller Friedhof	MF
------------	----------	-----------------	----

Gimpel - *Pyrrhula pyrrhula*

442

Eurasian Bullfinch

Maximalzahl 2016:

14.01.2016	11 Ind.	Waller Feldmarksee	TK
------------	---------	--------------------	----

16.01.2016	11 Ind.	Pauliner Marsch	TR
------------	---------	-----------------	----

Brutnachweis 2016:

09.06.2016	1 M, 1W, 2 K1	Achterdiekpark	TR
------------	---------------	----------------	----

Girlitz - <i>Serinus serinus</i>		8	
European Serin			
16.03.2016	1 Ind. singend	Oberneuland	WE
09.05.2016	1 Ind.	Kleine Weser	TC
21.07.2016	1 Ind.	Nasses Dreieck südl. Mittelarm	AB
24.10.2016	1 Ind.	NSG "Vogelschutzgeb. Arsten-Habenhausen"	TK
24.10.2016	1 wf. Ind.	Arsten-Nordost	TK
13.11.2016	3 Ind.	NSG "Am Stadtwaldsee (Uniwildnis)"	TR
23.11.2016	1 Ind.	Blauer Werder	TK
29.12.2016	4 Ind.	NSG "Neue Weser"	TR
Fichtenkreuzschnabel - <i>Loxia curvirostra</i>		6	
Red Crossbill			
17.02.2016	1 Ind.	Lehe	MF, MT
10.10.2016	1 Ind.	Fährplate	MF
22.10.2016	5 Ind.	AD Obere Oerenstrelwiesen	JS
31.10.2016	> 2 Ind.	Fährplate	MF
11.11.2016	> 2 Ind.	Kreuzdeich	MT
28.11.2016	1 Ind.	Pauliner Marsch	TK
Grünfink - <i>Chloris chloris</i>		219	
European Greenfinch			
Maximalzahl 2016:			
23.11.2016	~80 Ind.	Fährplate	MF
Stieglitz - <i>Carduelis carduelis</i>		353	
European Goldfinch			
Maximalzahl 2016:			
26.02.2016	60 Ind.	Leester Marsch	D. Kerkhoff
Erlenzeisig - <i>Spinus spinus</i>		176	
Eurasian Siskin			
Letztbeobachtung Heimzug 2016:			
30.04.2016	1 Ind.	SW Dreye	B. Bartsch
Erstbeobachtung Wegzug 2016:			
13.09.2016	1 Ind.	NSG "Neue Weser"	TK
Maximalzahl 2016:			
24.01.2016	>200 Ind.	Wümme Semkenfahrt-Dammsiel	HK

Bluthänfling - *Carduelis cannabina* 101
Common Linnet

Es liegen keine Februar- und Novemberbeobachtungen vor.

Maximalzahl ziehender Vögel 2016:

02.10.2016 ~100 Ind. dz. Fährplate MF

Maximalzahl rastender Vögel 2016:

08.07.2016 ~80 Ind. Liener Kuhsand-Nord BB

Berghänfling - *Carduelis flavirostris* 35
Twite

Erstbeobachtung Wegzug 2016:

29.09.2016 1 Ind. überfliegend rufend Fährplate MF

Letztbeobachtung Heimzug 2016:

24.01.2016 15 Ind. „Waterfront“ Schlafplatz GL

Maximalzahl 2016:

23.01.2016 ~30 Ind. Waller Feldmark DK

Birkenzeisig - *Acanthis flammea* 112
Mealy Redpoll

Maximalzahl 2016:

28.12.2016 ~230 Ind. Nasses Dreieck H. Lindholm

Lediglich für vier Beobachtungen ist die Unterart *A. f. cabaret* angegeben worden. Für alle anderen Beobachtungen existieren keine entsprechenden Angaben.

Schneeammer - *Plectrophenax nivalis* 1
Snow Bunting

27.12.2016 1 Ind. Ochtumsand HB

Grauammer - *Emberiza calandra* 2
Corn Bunting

30.06.2016 1 Ind. singend Arberger Marsch BB, TC

Goldammer - *Emberiza citrinella* 120
Yellowhammer

Keine Nachweise aus den Monaten August und Dezember.

Maximalzahlen 2016:

11.02.2016	~ 100 Ind.	Hemelinger Außendeich	HB
26.02.2016	~ 100 Ind.	Arberger Marsch	D. Kerkhoff

Rohrammer - *Emberiza schoeniclus* 265
Common Reed Bunting

Maximalzahl 2016:

25.09.2016	~30 Ind.	Liener Kuhsand-Nord	MF
------------	----------	---------------------	----

Besondere Beobachtung 2016:

03.10.2016	1 leuzistisches Ind. mit weißem Kopf.	Arberger AD	TK
------------	--	-------------	----

Tabelle 3: Beobachterkürzel

Ralf Aumüller	RA	Thomas Kuppel	TK
Helmut Bähr	HB	Reinhard Lühr	RL
Angelika Börner	AB	Gerhard Lühning	GL
Bastian Bunke	BB	Eckhard Luther	EL
Torve Christiansen	TC	Oliver Nüssen	ON
Werner Eikhorst	WE	Torben Reininghaus	TR
Irene Eikhorst	IE	Regina Römann	RR
Michael Fricke	MF	Joachim Seitz	JS
Ulrich Heinemann	UH	Lena Thielcke	LT
Ekkehard Jähme	EJ	Felix Timmermann	FT
Henrich Klugkist	HK	Manfred Trobitz	MT
Detlef Kühl	DK	Jörn Wildberger	JW